



แผนพัฒนาท้องถิ่น พ.ศ. ๒๕๖๑-๒๕๖๕

ของ องค์การบริหารส่วนตำบลน้ำตก

สำนักงานปลัดองค์การบริหารส่วนตำบล
องค์การบริหารส่วนตำบลน้ำตก
Namtok Sub-District Administration Organization

คำนำ

ด้วยระเบียบกระทรวงมหาดไทยว่าด้วยการจัดทำแผนพัฒนาขององค์กรปกครองส่วนท้องถิ่น พ.ศ.๒๕๔๘ แก้ไขเพิ่มเติมถึงฉบับที่ ๒ พ.ศ.๒๕๕๙ ได้ยกเลิก “แผนยุทธศาสตร์การพัฒนา” และ “แผนพัฒนาสามปี” โดยให้จัดทำ “แผนพัฒนาท้องถิ่น” แทน โดยให้เริ่มจัดทำ “แผนพัฒนาท้องถิ่น พ.ศ.๒๕๖๑-๒๕๖๕” เป็นแผนพัฒนาท้องถิ่นฉบับแรกเพื่อใช้เป็นกรอบแนวทางในการจัดทำงบประมาณขององค์กรปกครองส่วนท้องถิ่นในปีงบประมาณ พ.ศ.๒๕๖๓ เป็นต้นไป

“แผนพัฒนาท้องถิ่น” หมายความว่า แผนพัฒนาขององค์กรปกครองส่วนท้องถิ่น ที่กำหนดวิสัยทัศน์ ประเด็นยุทธศาสตร์ เป้าประสงค์ ตัวชี้วัด ค่าเป้าหมาย และกลยุทธ์ โดยสอดคล้องกับแผนพัฒนาจังหวัด ยุทธศาสตร์การพัฒนาขององค์กรปกครองส่วนท้องถิ่นในเขตจังหวัด แผนพัฒนาอำเภอ แผนพัฒนาตำบล แผนพัฒนาหมู่บ้านหรือแผนชุมชนอันมีลักษณะเป็นการกำหนดรายละเอียดแผนงาน โครงการพัฒนา ที่จัดทำขึ้นสำหรับปีงบประมาณแต่ละปี ซึ่งมีความต่อเนื่องและเป็นแผนก้าวหน้าและให้หมายความรวมถึงการเพิ่มเติมหรือเปลี่ยนแปลงแผนพัฒนาท้องถิ่นสี่ปี

องค์การบริหารส่วนตำบลน้ำตก หวังเป็นอย่างยิ่งว่าแผนพัฒนาท้องถิ่น พ.ศ. ๒๕๖๑ - ๒๕๖๕ ฉบับนี้ จะได้ใช้เป็นแนวทางการจัดทำงบประมาณประจำปีและตอบสนองความต้องการของประชาชนในเขตองค์การบริหารส่วนตำบลน้ำตกอย่างมีประสิทธิภาพต่อไป

องค์การบริหารส่วนตำบลน้ำตก

สารบัญ

	หน้า
ส่วนที่ ๑	สภาพทั่วไปและข้อมูลพื้นฐาน
ส่วนที่ ๒	ยุทธศาสตร์การพัฒนาขององค์กรปกครองส่วนท้องถิ่น
ส่วนที่ ๓	การนำแผนพัฒนาท้องถิ่นไปสู่การปฏิบัติ
ส่วนที่ ๔	การติดตามและประเมินผล

แผนพัฒนาท้องถิ่น

พ.ศ. ๒๕๖๑ - ๒๕๖๕

ขององค์การบริหารส่วนตำบลน้ำตก อำเภอทุ่งสง จังหวัดนครศรีธรรมราช

ส่วนที่ ๑ สภาพทั่วไปและข้อมูลพื้นฐาน

๑.ด้านกายภาพ

๑.๑ ที่ตั้งของหมู่บ้านหรือชุมชนหรือตำบล

องค์การบริหารส่วนตำบลน้ำตก ตั้งอยู่เลขที่ ๙๙/๙ หมู่ที่ ๑ ตำบลน้ำตก อำเภอทุ่งสง จังหวัดนครศรีธรรมราช เป็นที่ทำการระยะทางห่างจากที่ว่าการอำเภอทุ่งสง ประมาณ ๓๒ กิโลเมตร มีเนื้อที่โดยประมาณ ๑๒๐ ตารางกิโลเมตร หรือประมาณ ๗๕,๐๐๐ ไร่ โดยมีอาณาเขตติดต่อกับพื้นที่ตำบลต่างๆ ดังนี้

ทิศเหนือ	ติดต่อบ้านที่วัง	อำเภอทุ่งสง	จังหวัดนครศรีธรรมราช
ทิศใต้	ติดต่อบ้านวังอ่าง	อำเภอชะอวด	จังหวัดนครศรีธรรมราช
ทิศตะวันออก	ติดต่อบ้านสามตำบล	อำเภอจุฬาภรณ์	จังหวัดนครศรีธรรมราช
	ติดต่อบ้านเขาพระทอง	อำเภอชะอวด	จังหวัดนครศรีธรรมราช
ทิศตะวันตก	ติดต่อบ้านกะปาง	อำเภอทุ่งสง	จังหวัดนครศรีธรรมราช
	ติดต่อบ้านหนองบัว	อำเภอรษฎา	จังหวัดตรัง

๑.๒ ลักษณะภูมิประเทศ

ลักษณะภูมิประเทศขององค์การบริหารส่วนตำบลน้ำตก มีสภาพพื้นที่เป็นที่ราบเชิงภูเขา ซึ่งประกอบด้วย ภูเขาและป่าไม้กระจายอยู่ทั่วทั้งพื้นที่ โดยเฉพาะป่ายังอยู่ในสภาพที่อุดมสมบูรณ์ค่อนข้างสูงทำให้เป็นแหล่งกำเนิดต้นน้ำธรรมชาติหลายสาย ประชาชนในเขตตำบลน้ำตกได้ใช้แหล่งน้ำดังกล่าวอุปโภคและใช้ในการเกษตรกรรม

๑.๓ ลักษณะภูมิอากาศ

ลักษณะภูมิอากาศขององค์การบริหารส่วนตำบลน้ำตก มี ๒ ฤดู ได้แก่ ฤดูร้อน ฤดูฝน

๑.๔ ลักษณะของดิน

ลักษณะของดินในพื้นที่เป็นดินร่วน การใช้ดิน พื้นที่ส่วนใหญ่ใช้ในการประกอบอาชีพด้านเกษตรกรรม และใช้เป็นที่อยู่อาศัย พื้นที่ซึ่งตัดถนนสายหลักใช้ในการคมนาคม ขนส่งและการลำเรียงผลผลิตทางการเกษตร

๒.ด้านการเมืองการปกครอง

๒.๑ เขตการปกครอง

ตำบลน้ำตกประกอบด้วยจำนวนหมู่บ้าน ๖ หมู่บ้าน

๒.๒ การเลือกตั้ง

การเลือกตั้งผู้บริหารและสมาชิกสภาองค์การบริหารส่วนตำบล ตามพระราชบัญญัติสภาตำบลและองค์การบริหารส่วนตำบล พ.ศ. ๒๕๓๗ และที่แก้ไขเพิ่มเติมถึงปัจจุบัน มีจำนวน ๖ หมู่บ้าน หากมีการเลือกตั้งในครั้งหน้า จะมี ผู้บริหารท้องถิ่น (นายกองค์การบริหารส่วนตำบล) จำนวน ๑ คน จะมีการเลือกตั้งสมาชิกสภาองค์การบริหารส่วนตำบล หมู่บ้านละ ๒ คน ๖ หมู่บ้าน รวมเป็น ๑๒ คน

๓. ประชากร

๓.๑ ข้อมูลเกี่ยวกับจำนวนประชากร

ประชากรทั้งสิ้น จำนวน ๓,๓๓๗ คน แยกเป็นชาย ๑,๖๖๓ คน หญิง ๑,๖๗๔ คน (ข้อมูล ณ เดือน ๒๔ พฤษภาคม ๒๕๖๒)

หมู่ที่	หมู่บ้าน	ประชากร		รวม (คน)	หลังคาเรือน
		ชาย (คน)	หญิง (คน)		
๑	บ้านมะขาม	๓๓๓	๓๓๓	๖๖๖	๒๔๗
๒	บ้านวังทน	๒๙๕	๒๙๕	๕๙๐	๑๖๙
๓	บ้านโหลกโก	๒๗๗	๒๗๑	๕๔๘	๑๖๙
๔	บ้านถ้ำตลอด	๔๑๓	๔๓๑	๘๔๔	๒๓๙
๕	บ้านในไร่	๒๒๗	๒๑๐	๔๓๗	๑๓๐
๖	บ้านเหนือ	๑๑๘	๑๓๔	๒๕๒	๘๗
	รวม	๑,๖๖๓	๑,๖๗๔	๓,๓๓๗	๑,๐๔๑

๓.๒ ช่วงอายุและจำนวนประชากร

ช่วงอายุ	ชาย	หญิง	หมายเหตุ
จำนวนประชากรเยาวชน	๔๓๙	๔๐๗	อายุต่ำกว่า ๑๘ ปี
จำนวนประชากร	๑,๐๗๔	๑,๐๘๖	อายุ ๑๘ - ๖๐ ปี
จำนวนประชากรผู้สูงอายุ	๑๕๒	๑๘๓	อายุมากกว่า ๖๐ ปี
รวม	๑,๖๖๕	๑,๖๗๖	ทั้งสิ้น ๓,๓๔๑ คน

๔. สภาพทางสังคม

๔.๑ การศึกษา

โรงเรียนประถมศึกษา ๓ แห่ง ได้แก่

๑. โรงเรียนบ้านน้ำตก	จำนวนนักเรียนประมาณ	๗๔ คน
๒. โรงเรียนบ้านวังทน	จำนวนนักเรียนประมาณ	๔๕ คน
๓. โรงเรียนบ้านถ้ำตลอด	จำนวนนักเรียนประมาณ	๘๑ คน

ศูนย์การศึกษาอนุบาลและการศึกษาตามอัธยาศัย อำเภอทุ่งสง ๑ แห่ง ได้แก่

๑. กศน.ตำบลน้ำตก (มัธยมศึกษาปีที่ ๑-๓)	จำนวนนักเรียนประมาณ	๖๐ คน
---	---------------------	-------

ศูนย์พัฒนาเด็กเล็กก่อนวัยเรียน ๑ แห่ง ได้แก่

๑. ศูนย์พัฒนาเด็กเล็กบ้านมะขาม	จำนวนนักเรียนประมาณ	๕๐ คน
--------------------------------	---------------------	-------

๔.๒ สาธารณสุข

โรงพยาบาลส่งเสริมสุขภาพระดับตำบลน้ำตก ๑ แห่ง

๔.๓ อาชญากรรม

-

๔.๓ ยาเสพติด

-

๔.๔ การสังคมสงเคราะห์

-

๕.ระบบบริการพื้นฐาน**๕.๑ การคมนาคมขนส่ง**

ตำบลน้ำตกมีถนนสายหลัก คือ ถนนสายบ่อล้อ – ลำทับ มีถนนทั้งหมด ๔๔ สาย แบ่งเป็น ถนนลาดยาง จำนวน ๘ สาย ถนนคอนกรีตเสริมเหล็ก จำนวน ๕ สาย ถนนลูกรัง จำนวน ๓๑ สาย

๕.๒ การไฟฟ้า

มีระบบไฟฟ้าครบทุกหมู่บ้าน จำนวน ๙๙๓ คริวเรือน

๕.๓ การประปา

มีระบบประปาบาดาลหมู่บ้าน จำนวน ๕ หมู่บ้าน ได้แก่ หมู่ที่ ๑ - ๒ , ๔ - ๖ ยกเว้นหมู่ที่ ๓ ใช้ระบบประปาภูเขา

๕.๔ โทรศัพท์

ปัจจุบันประชาชนส่วนใหญ่ใช้โทรศัพท์มือถือทุกครัวเรือน

๕.๕ ไปรษณีย์หรือการสื่อสารหรือการขนส่ง และวัสดุ ครุภัณฑ์

- ที่ทำการไปรษณีย์ที่ใกล้ที่สุด ได้แก่ ไปรษณีย์กะปาง ตั้งอยู่ ตำบลกะปาง อำเภอกะปาง จังหวัด นครศรีธรรมราช ห่างจากตำบลน้ำตก อำเภอทุ่งสง จังหวัดนครศรีธรรมราช ไปทางทิศตะวันตก ประมาณ ๑๗ กิโลเมตร

- ไปรษณีย์ย่อยตำบลน้ำตก ตั้งอยู่หน้าองค์การบริหารส่วนตำบลน้ำตก

๖.ระบบเศรษฐกิจ**๖.๑ การเกษตร**

ราษฎรส่วนใหญ่ประมาณร้อยละ ๘๐ ประกอบอาชีพทำการเกษตรกรรมได้แก่ ทำสวนยาง ทำสวนผลไม้ ที่เหลือประกอบอาชีพส่วนตัวและรับจ้าง

๖.๒ การประมง

-

๖.๓ การปศุสัตว์

ตำบลน้ำตก มีการปศุสัตว์ คือ การเลี้ยงโค และการเลี้ยงสุกร ในทุกหมู่บ้านของตำบลน้ำตก อำเภอทุ่งสง จังหวัดนครศรีธรรมราช

๖.๔ การบริการ

มีร้านบริการขายของชำทุกหมู่บ้าน

๖.๕ การท่องเที่ยว

ล่องเรือคลองปางลอดถ้ำวังพระยาพิชัย ตั้งอยู่หมู่ที่ ๑,๓ ตำบลน้ำตก เป็นแหล่งล่องเรือตามลำน้ำคลองปางเพื่อสัมผัสธรรมชาติ ที่มีความสวยงามตื่นตาตื่นใจกับการล่องเรือลอดถ้ำพระยาพิชัย

๖.๖ อุตสาหกรรม

-กลุ่มผลิตโรงงานน้ำยาง

๖.๗ การพาณิชย์และกลุ่มอาชีพ

-กลุ่มเครื่องแกง	๑	กลุ่ม
-กลุ่มสหกรณ์การเกษตร	๑	กลุ่ม

๖.๘ แรงงาน

ราษฎรส่วนใหญ่ประมาณร้อยละ ๙๐ ประกอบอาชีพทำการเกษตรกรรมได้แก่ ทำสวนยาง สวนผลไม้ ที่เหลือประกอบอาชีพส่วนตัวและรับจ้าง

๗.ศาสนา ประเพณี วัฒนธรรม

๗.๑ การนับถือศาสนา

ประชาชนส่วนใหญ่นับถือศาสนาพุทธ

โดยมีข้อมูลศาสนสถาน ดังนี้

วัด มีจำนวน ๒ วัด ได้แก่

๑. วัดน้ำตกธารทิพย์
๒. วัดถ้ำตลอด

๗.๒ ประเพณีและงานประจำปี

ช่วงเดือนเมษายน งานสงกรานต์น้ำพระรดน้ำขอพรผู้สูงอายุ

กันยายน – ตุลาคม งานวันสารทไทย (งานสารทเดือนสิบ)

๗.๓ ภูมิปัญญาท้องถิ่น ภาษาถิ่น

ภาษาถิ่น คือ ภาษาใต้

๗.๔ สินค้าพื้นเมืองและของที่ระลึก

-

๘. ทรัพยากรธรรมชาติ

๘.๑ น้ำ

แหล่งน้ำธรรมชาติ

ลำห้วย , ลำน้ำ ๖ สาย

แหล่งน้ำที่สร้างขึ้น

ฝาย ๓ แห่ง

บ่อน้ำตื้น - แห่ง

บ่อโยก - แห่ง

ระบบประปาหมู่บ้าน ๑๖ แห่ง

ระบบประปาภูเขา ๑ แห่ง

ถังเก็บน้ำฝน - แห่ง

แหล่งท่องเที่ยว

๑. น้ำตกธาราวรินทร์ ตั้งอยู่ที่หน่วยอุทยานเขาปู่เขาย่าหน่วยที่ ๕ หมู่ที่ ๑ ตำบลน้ำตก
๒. น้ำตกธารทิพย์ ตั้งอยู่ที่หมู่ที่ ๓ ตำบลน้ำตก
๓. ถ้ำน้ำลอดภูเขา เป็นถ้ำน้ำลอดไหลผ่านถ้ำตั้งแต่บ้านโหลกโก หมู่ที่ ๓ ตำบลน้ำตก อำเภอลำปาง ไปทะเลลูบ้านกะปาง หมู่ที่ ๒ ตำบลกะปาง อำเภอลำปาง จังหวัดนครศรีธรรมราช
๔. ป่าอ่าวอ้ายยอ ตั้งอยู่หมู่ที่ ๔ ตำบลน้ำตก
๕. แหล่งล่องเรือคลองปางลอดถ้ำวังพระยาพิชัย ตั้งอยู่หมู่ที่ ๓ ตำบลน้ำตก เป็นแหล่งล่องเรือตามลำน้ำคลองปางเพื่อสัมผัสธรรมชาติ ที่มีความสวยงามตื่นตาตื่นใจกับการล่องเรือลอดถ้ำพระยาพิชัย

๘.๒ ป่าไม้

ในพื้นที่อยู่ในเขตป่าไม้

๘.๓ ภูเขา

ในพื้นที่เป็นที่ราบลุ่มระหว่างภูเขา

๘.๔ ทรัพยากรธรรมชาติที่สำคัญขององค์การปกครองส่วนท้องถิ่น

ในพื้นที่มีแหล่งทรัพยากรธรรมชาติ คือมีสถานที่ท่องเที่ยวและความหลากหลายของพันธุ์ไม้ป่านานาชนิด มีหน่วยอุทยานแห่งชาติเขาปู่ – เขาย่า เพื่อให้บริการและให้ความรู้แก่นักท่องเที่ยวต่างๆ

ส่วนที่ ๒

ยุทธศาสตร์การพัฒนาขององค์กรปกครองส่วนท้องถิ่น

๑. ความสัมพันธ์ระหว่างแผนพัฒนาระดับมหภาค

๑.๑ แผนยุทธศาสตร์ชาติ ๒๐ ปี

ยุทธศาสตร์ชาติ ๒๐ ปี (พ.ศ. ๒๕๖๐ – ๒๕๗๙) ๖ ยุทธศาสตร์

๑. ยุทธศาสตร์ด้านความมั่นคง
๒. ยุทธศาสตร์ด้านการสร้างความสามารถในการแข่งขัน
๓. ยุทธศาสตร์การพัฒนาและเสริมสร้างศักยภาพคน
๔. ยุทธศาสตร์ด้านการสร้างโอกาสความเสมอภาคและเท่าเทียมกันทางสังคม
๕. ยุทธศาสตร์ด้านการสร้างการเติบโตบนคุณภาพชีวิตที่เป็นมิตรกับสิ่งแวดล้อม
๖. ยุทธศาสตร์ด้านการปรับสมดุลและพัฒนาระบบการบริหารจัดการภาครัฐ

๑.๒ แผนพัฒนาเศรษฐกิจและสังคมแห่งชาติ ฉบับที่ ๑๒

๑. ยุทธศาสตร์การเสริมสร้างและพัฒนาศักยภาพทุนมนุษย์
๒. ยุทธศาสตร์การสร้างความเป็นธรรมลดความเหลื่อมล้ำในสังคม
๓. ยุทธศาสตร์การสร้างความเข้มแข็งทางเศรษฐกิจและแข่งขันได้อย่างยั่งยืน
๔. ยุทธศาสตร์การเติบโตที่เป็นมิตรกับสิ่งแวดล้อมเพื่อการพัฒนาอย่างยั่งยืน
๕. ยุทธศาสตร์การเสริมสร้างความมั่นคงแห่งชาติเพื่อพัฒนาประเทศสู่ความมั่งคั่งและยั่งยืน
๖. ยุทธศาสตร์การบริหารจัดการในภาครัฐ ปกป้องการทุจริตประพฤติมิชอบและธรรมาภิบาลในสังคมไทย
๗. ยุทธศาสตร์การพัฒนาโครงสร้างพื้นฐานและระบบโลจิสติกส์
๘. ยุทธศาสตร์การพัฒนาวิทยาศาสตร์ เทคโนโลยี การวิจัย และนวัตกรรม
๙. ยุทธศาสตร์การพัฒนาภาค เมือง และพื้นที่เศรษฐกิจ
๑๐. ยุทธศาสตร์ความร่วมมือระหว่างประเทศเพื่อการพัฒนา

๑.๓ แผนพัฒนาภาค / แผนพัฒนากลุ่มจังหวัด / แผนพัฒนาจังหวัด

๑.๓.๑ แผนพัฒนาภาคใต้

ภาคใต้มีแหล่งท่องเที่ยวทางทะเลที่มีชื่อเสียงระดับโลก และแหล่งท่องเที่ยวที่มีศักยภาพสามารถสร้างรายได้ให้กับภาคทั้งพื้นที่ตอนในและชายฝั่งทะเลทั้งสองด้าน รวมทั้งมีระบบนิเวศชายฝั่งที่เป็นแหล่งเพาะพันธุ์สัตว์น้ำตามธรรมชาติและเหมาะกับการเพาะเลี้ยงสัตว์น้ำชายฝั่ง ในขณะที่การผลิตภาคเกษตรได้แก่ยางพาราและปาล์มน้ำมันซึ่งเป็นแหล่งผลิตและแปรรูปที่สำคัญของประเทศยังเป็นแบบดั้งเดิมนอกจากนี้ภาคใต้มีความได้เปรียบด้านสภาพที่ตั้งทางภูมิศาสตร์ที่อยู่ใกล้เส้นทางการค้าโลก สามารถเชื่อมโยงการพัฒนาเข้ากับพื้นที่ภาคอื่นๆ ของประเทศ รวมทั้งภูมิภาคเอเชียใต้และเอเชียตะวันออก ดังนั้น การพัฒนาภาคใต้ควรพัฒนาการท่องเที่ยวให้เป็นมาตรฐานสากลเพื่อรักษาความมีชื่อเสียงของแหล่งท่องเที่ยวระดับโลก พร้อมกับพัฒนาแหล่งท่องเที่ยวที่มีศักยภาพให้เป็นที่รู้จักในระดับนานาชาติ ใช้เทคโนโลยีและนวัตกรรมในการผลิตและแปรรูปภาค

เกษตรควบคู่กับการอนุรักษ์ทรัพยากรธรรมชาติและสิ่งแวดล้อม รวมทั้งพัฒนาการเชื่อมโยงการค้า การลงทุน กับภูมิภาคต่างๆ ของโลก

เป้าหมายเชิงยุทธศาสตร์ “ภาคใต้เป็นเมืองท่องเที่ยวพักผ่อนตากอากาศระดับโลก เป็นศูนย์กลางผลิตภัณฑ์ยางพาราและปาล์มน้ำมันของประเทศ และเมืองเศรษฐกิจเชื่อมโยงการค้าการลงทุนกับภูมิภาคอื่นของโลก”

วัตถุประสงค์

เพื่อพัฒนาการท่องเที่ยวของภาคใต้ให้เป็นแหล่งท่องเที่ยวคุณภาพชั้นนำของโลก
เพื่อพัฒนาอุตสาหกรรมการแปรรูปยางพาราและปาล์มน้ำมันแห่งใหม่ของภาคและเป็นมิตรกับสิ่งแวดล้อม

เพื่อพัฒนาสินค้าเกษตรและอุตสาหกรรมเกษตรตลอดห่วงโซ่คุณค่าและเป็นมิตรกับสิ่งแวดล้อม

เพื่อพัฒนาโครงสร้างพื้นฐานสนับสนุนการท่องเที่ยว การพัฒนาเขตอุตสาหกรรม

ยุทธศาสตร์การพัฒนา

ยุทธศาสตร์ที่ ๑ พัฒนาการท่องเที่ยวของภาคใต้ให้เป็นแหล่งท่องเที่ยวคุณภาพชั้นนำของโลก

ยุทธศาสตร์ที่ ๒ พัฒนาอุตสาหกรรมการแปรรูปยางพาราและปาล์มน้ำมันแห่งใหม่ของประเทศ

ยุทธศาสตร์ที่ ๓ พัฒนาการผลิตสินค้าเกษตรหลักของภาคและสร้างความเข้มแข็งสถาบัน

เกษตรกร

ยุทธศาสตร์ที่ ๔ พัฒนาโครงสร้างพื้นฐานสนับสนุนการท่องเที่ยว การพัฒนาเขตอุตสาหกรรม

และการเชื่อมโยงการค้าโลก

๑.๓.๒ แผนพัฒนากลุ่มจังหวัดภาคใต้ฝั่งอ่าวไทย

● วิสัยทัศน์ (Vision)

“ศูนย์กลาง การเกษตร การท่องเที่ยวนานาชาติ
มีระบบโลจิสติกส์ที่สมบูรณ์ เป็นมิตรกับสิ่งแวดล้อม”

นิยามวิสัยทัศน์

ศูนย์กลางการเกษตร หมายถึง การมีความโดดเด่นในด้านใดด้านหนึ่ง เช่น ด้านปริมาณการผลิต (การปลูกหรือการเพาะเลี้ยง) ด้านการแปรรูป ด้านการตลาด หรือการสร้างมูลค่าทางเศรษฐกิจ

ศูนย์กลางการท่องเที่ยวนานาชาติ หมายถึง การมีความโดดเด่นในด้านจำนวนนักท่องเที่ยวและรายได้จากนักท่องเที่ยวต่างชาติ

มีระบบโลจิสติกส์ที่สมบูรณ์ หมายถึง การมีระบบคมนาคมที่เป็นเครือข่ายเชื่อมโยงกันทั้งทางบก ทางอากาศ และทางน้ำ และเป็นปัจจัยพื้นฐานที่สนับสนุนการพัฒนาในด้านต่างๆ ของกลุ่มจังหวัด

การเป็นมิตรกับสิ่งแวดล้อม หมายถึง การพัฒนาในทุกด้านของกลุ่มจังหวัด จะต้องไม่สร้างปัญหาต่อสิ่งแวดล้อม รวมทั้งต้องมียุทธศาสตร์การพัฒนาเพื่อป้องกัน หรือแก้ไขปัญหาสีเขียวที่มีอยู่

พันธกิจ (Mission)

๑. พัฒนา การผลิต การแปรรูป และการบริหารจัดการ ปาล์มน้ำมัน ยางพารา และไม้ผล
๒. พัฒนาการประมง การเพาะเลี้ยงสัตว์น้ำเศรษฐกิจ รวมถึงการปศุสัตว์ที่สามารถสร้างความโดดเด่น
๓. พัฒนาศูนย์บริการการท่องเที่ยว สร้างรูปแบบการท่องเที่ยวที่หลากหลาย การบริหารจัดการ และสร้างเครือข่ายการท่องเที่ยวระหว่างกลุ่มจังหวัด
๔. พัฒนาระบบโครงสร้างพื้นฐาน การขนส่ง และโลจิสติกส์ เพื่อรองรับการพัฒนาของกลุ่มจังหวัด
๕. อนุรักษ์ทรัพยากรธรรมชาติ สิ่งแวดล้อม ศิลปวัฒนธรรม และสภาพสังคมที่ดี

เป้าประสงค์รวม

๑. กลุ่มจังหวัดเป็นศูนย์กลาง การผลิตและแปรรูป ยางพารา ปาล์มน้ำมัน ของประเทศ
๒. เป็นกลุ่มจังหวัดชั้นนำด้านการเพาะเลี้ยงสัตว์น้ำเศรษฐกิจ และการเลี้ยงสัตว์เศรษฐกิจที่มีความโดดเด่นในพื้นที่
๓. กลุ่มจังหวัดเป็นสถานที่ท่องเที่ยวนานาชาติ ที่มีคุณภาพ และมีความหลากหลายของรูปแบบการท่องเที่ยว
๔. มีระบบโครงสร้างพื้นฐาน และระบบโลจิสติกส์ที่มีศักยภาพในการรองรับการพัฒนาด้านต่าง ๆ ของกลุ่ม
๕. กลุ่มจังหวัดมีทรัพยากรธรรมชาติที่สมบูรณ์ มีสิ่งแวดล้อม สภาพสังคมที่ดี

ประเด็นยุทธศาสตร์

- ยุทธศาสตร์ที่ ๑ พัฒนาการผลิต แปรรูป และการบริหารจัดการ พืชเศรษฐกิจหลัก (ปาล์มน้ำมัน ยางพารา ไม้ผล)
- ยุทธศาสตร์ที่ ๒ การเพิ่มผลผลิตจากการประมงชายฝั่ง การเพาะเลี้ยงสัตว์น้ำเศรษฐกิจและการเลี้ยงสัตว์เศรษฐกิจที่มีความโดดเด่นในพื้นที่
- ยุทธศาสตร์ที่ ๓ พัฒนาสู่การเป็นสถานที่ท่องเที่ยวนานาชาติ ที่มีคุณภาพ และมีความหลากหลายของรูปแบบการท่องเที่ยว
- ยุทธศาสตร์ที่ ๔ พัฒนาระบบโครงสร้างพื้นฐาน การขนส่ง และโลจิสติกส์ เพื่อรองรับการพัฒนาของกลุ่มจังหวัด
- ยุทธศาสตร์ที่ ๕ การพัฒนาสู่การเป็นเมืองสีเขียว และสังคมคุณภาพ

๑.๓.๓ แผนพัฒนาจังหวัด

● **วิสัยทัศน์ (Vision) จังหวัดนครศรีธรรมราช**

“นครแห่งการเรียนรู้ เกษตร ท่องเที่ยว น่านอยู่ ชุมชนเข้มแข็ง”

● **คำนิยามวิสัยทัศน์**

คำจากวิสัยทัศน์	หมายถึง
นครแห่งอารยธรรม	นครศรีธรรมราชเมืองที่มีความหลากหลายทางศาสนาพลเมืองอยู่ร่วมกันอย่างเอื้ออาทรมีแหล่งบ่มเพาะบุคคลด้วยด้วยสถาบันการเรียนรู้ทั้งในและนอกระบบ และมีประเพณีวัฒนธรรมที่สืบทอดอย่างยาวนาน
น่านอยู่น่านเที่ยว	เมืองที่ปลอดภัยจากอาชญากรรม อุบัติเหตุ ภัยพิบัติทางธรรมชาติ ชุมชนเข้มแข็ง เป็นที่อยู่อาศัยชั้นดี และประชาชนมีความสุข มีสุขภาพอนามัยดีชุมชนมีความมั่นคงทางอาหารสูง เป็นเมืองอาหารปลอดภัยเมืองสีเขียวที่เป็นมิตรกับสิ่งแวดล้อม เมืองพลังงานสะอาดเมืองที่มีการจัดการทรัพยากรธรรมชาติ น้ำการบริหารจัดการสิ่งแวดล้อมอย่างยั่งยืนเมืองที่มีระบบสาธารณสุขปลอดภัยระบบคมนาคมที่เชื่อมโยงทั้งทางบก ทางราง ทางน้ำ ทางอากาศอย่างครบวงจร ระบบโลจิสติกส์ได้มาตรฐานประชาชนมีความเป็นเจ้าบ้านที่ดี และเป็นคนมีอัธยาศัยไมตรีที่ดีเป็นเมืองแห่งท่องเที่ยวที่อบอุ่น
คำจากวิสัยทัศน์	หมายถึง
การเกษตรและอุตสาหกรรมยั่งยืน	นครศรีธรรมราชมีฐานเศรษฐกิจเข้มแข็งจากภายในจังหวัดเป็นแหล่งการผลิตทางการเกษตรที่มีความสมดุลของระบบนิเวศ และสภาพแวดล้อม มุ่งเน้นการผลิตที่มีคุณภาพปลอดภัย มีมาตรฐาน และเพิ่มมูลค่าตรงตามความต้องการของผู้บริโภค และนำนวัตกรรมเทคโนโลยีอันทันสมัยมาประยุกต์ใช้ ส่งผลให้เกษตรกรประชาชนชาวจังหวัดนครศรีธรรมราช มีงาน อาชีพรายได้การบริหารจัดการด้านโครงสร้างพื้นฐานการผลิตทางการเกษตรที่มีประสิทธิภาพสูงสุดในเรื่อง ดิน น้ำ และระบบชลประทาน รวมทั้งการจัดสรรที่ดินทำกินเป็นเมืองที่เน้นการจัดการด้านการส่งเสริมการผลิตพืช สัตว์ ประมง การพัฒนาศักยภาพเกษตรกรสู่ SmartFarmer การพัฒนาองค์กรเกษตรกรให้เข้มแข็งการบริหารจัดการฟาร์มสู่ Smart Farmระบบการวางแผนการผลิต เพื่อการสร้างมูลค่าผ่านการแปรรูปและการพัฒนาตลาดสินค้าเกษตรที่มีความยั่งยืนและเชื่อมโยงเครือข่ายด้านการตลาดทั้งภายในและภายนอกประเทศ มีการปรับปรุงเพิ่มคุณค่ามูลค่าสินค้าเกษตรสร้างผลตอบแทนเชิงเศรษฐกิจและการประยุกต์ใช้นวัตกรรมด้านการเกษตรคู่ขนานภูมิปัญญาท้องถิ่น เศรษฐกิจเติบโตจากการท่องเที่ยวเป็นแหล่งท่องเที่ยวทางวัฒนธรรมและธรรมชาตินิเวศน์ป่าเขา และทางทะเลและการท่องเที่ยวทางพุทธศาสนาเศรษฐกิจจากฐานการค้า การลงทุน การบริการและอุตสาหกรรมที่เป็นมิตรกับสิ่งแวดล้อม ที่เติบโตและแข่งขันได้

● จุดยืนการพัฒนาของจังหวัด (Positioning)

๑. เมืองสืบสานศิลปวัฒนธรรม สงบสุข น่าเที่ยว
๒. เมืองเกษตรนวัตกรรม และอุตสาหกรรมสีเขียว
๓. ศูนย์กลางการคมนาคมขนส่ง
และกระจายสินค้าของภาคใต้

● เป้าประสงค์รวม (วัตถุประสงค์) (Objective)

๑. เพิ่มรายได้จากการเกษตร อุตสาหกรรมและการท่องเที่ยว ยกระดับมาตรฐานคุณภาพ
๒. ศิลปวัฒนธรรม และประเพณีมีการสืบสานอย่างต่อเนื่อง
๓. ทรัพยากรธรรมชาติและสิ่งแวดล้อมได้รับการจัดการอย่างมีประสิทธิภาพและยั่งยืน
๔. ประชาชนยึดหลักธรรมะในการดำเนินชีวิตและมีคุณภาพชีวิตที่ดีขึ้น

● ประเด็นยุทธศาสตร์ (Strategic Issue)

๑. การบริหารจัดการเกษตรและอุตสาหกรรมสู่มาตรฐานครบวงจรและเป็นมิตรกับสิ่งแวดล้อม
๒. การพัฒนาการท่องเที่ยวบนพื้นฐานธรรมะ ธรรมชาติและศิลปวัฒนธรรม
๓. การบริหารจัดการทรัพยากรธรรมชาติและสิ่งแวดล้อมอย่างยั่งยืน
๔. การพัฒนาคน ชุมชน และสังคมให้น่าอยู่ เข้มแข็งมั่นคงตามปรัชญาเศรษฐกิจพอเพียง

● ประเด็นยุทธศาสตร์ (Strategic Issue)

ประเด็นยุทธศาสตร์ที่ ๑ การบริหารจัดการการเกษตรและอุตสาหกรรมสู่มาตรฐานครบวงจรและเป็นมิตรกับสิ่งแวดล้อม

ประเด็นยุทธศาสตร์ที่ ๒ การพัฒนาการท่องเที่ยวบนพื้นฐานธรรมะ ธรรมชาติและศิลปวัฒนธรรม

ประเด็นยุทธศาสตร์ที่ ๓ การบริหารจัดการทรัพยากรธรรมชาติและสิ่งแวดล้อมอย่างยั่งยืน

ประเด็นยุทธศาสตร์ที่ ๔ การพัฒนาคน ชุมชน และสังคมให้น่าอยู่ เข้มแข็ง มั่นคงตามปรัชญาเศรษฐกิจพอเพียง

ประเด็นยุทธศาสตร์ที่ ๕ การพัฒนาสังคม การเรียนรู้และภูมิปัญญา เพื่อการอยู่ดี มีสุข

● เป้าประสงค์รวม (วัตถุประสงค์) (Objective)

๑. การศึกษามีคุณภาพทัดเทียมกับค่ามาตรฐานการศึกษา
๒. รักษาฐานรายได้เดิมและเพิ่มรายได้ใหม่
๓. ประชาชนมีคุณภาพชีวิตที่ดีและมีความสุขเพิ่มขึ้น
๔. ระบบการผลิตและการขนส่งมีประสิทธิภาพสูงขึ้น

๑.๔ ยุทธศาสตร์การพัฒนาขององค์กรปกครองส่วนท้องถิ่นในเขตจังหวัดนครศรีธรรมราช

- วิสัยทัศน์ “นครศรีธรรมราช จังหวัดน่าอยู่ที่สุด”

- ยุทธศาสตร์การพัฒนา

ประกอบด้วยยุทธศาสตร์ พันธกิจ และเป้าหมายการพัฒนา ดังนี้

- ◆ ยุทธศาสตร์ที่ ๑ การพัฒนาเศรษฐกิจ

- ◆ พันธกิจ

๑. สร้างความเข้มแข็งให้กับเกษตรกรรายย่อย พัฒนาองค์ความรู้ตามแนวพระราชดำริเศรษฐกิจพอเพียง

๒. พัฒนาอาชีพที่สอดคล้องกับบริบทของชุมชน และความต้องการของตลาด วิสาหกิจชุมชน สนับสนุนการใช้ภูมิปัญญาท้องถิ่นและส่งเสริมการนำเทคโนโลยีมาใช้ในการเพิ่มมูลค่าการผลิต ด้านการเกษตร อุตสาหกรรม และบริการ ฯลฯ

๓. ส่งเสริมการผลิตและจำหน่ายสินค้าเกษตรทั้งที่เป็นอาหาร มิใช่อาหาร และพลังงานทดแทน

๔. สนับสนุนการจัดรูปที่ดินเพื่อการพัฒนาชุมชนเมืองและชนบท

๕. จัดให้มีระบบโครงสร้างพื้นฐานและแหล่งน้ำเพื่อการเกษตรอย่างทั่วถึงและเพียงพอ

๖. ฟื้นฟู พัฒนาทรัพยากรเพื่อการท่องเที่ยว ทั้งแหล่งท่องเที่ยว บุคลากร ภาคการตลาด ประชาสัมพันธ์การท่องเที่ยว เพื่อเสริมสร้างภาพลักษณ์ที่ดีของจังหวัด

๗. ส่งเสริมการลงทุน การพาณิชย์ และพัฒนาธุรกิจที่เกี่ยวข้องเนื่องกับการท่องเที่ยว

๘. ส่งเสริม สนับสนุนการวิจัยพัฒนาที่ผสมผสานภูมิปัญญาท้องถิ่นกับองค์ความรู้ใหม่ สนับสนุนการวิจัยและพัฒนาร่วมระหว่างนักวิชาการและชุมชน โดยให้ความสำคัญกับความสอดคล้องกับความต้องการภาคเศรษฐกิจชุมชน

- ◆ เป้าหมายการพัฒนา

๑. รายได้ของชุมชนเพิ่มขึ้นโดยเฉลี่ยร้อยละ ๑๐ ต่อปี

๒. ประชาชนได้ใช้ประโยชน์จากที่ดินอย่างเป็นธรรม ที่ดินมีคุณค่าและได้รับประโยชน์มากขึ้น

๓. จังหวัดนครศรีธรรมราชเป็นเมืองน่าท่องเที่ยวติดอันดับของภาคใต้

๔. เศรษฐกิจเติบโตในอัตราที่เหมาะสมกับศักยภาพของจังหวัด โดยให้ความสำคัญกับการเพิ่มมูลค่าการค้าการลงทุนของจังหวัด

- ◆ ยุทธศาสตร์ที่ ๒ การพัฒนาทรัพยากรธรรมชาติ สิ่งแวดล้อมและพลังงาน

- ◆ พันธกิจ

๑. ฟื้นฟูพื้นที่ป่าและระบบนิเวศให้เกิดความอุดมสมบูรณ์

๒. ส่งเสริมการบริหารจัดการน้ำในพื้นที่ต้นน้ำและลุ่มน้ำอย่างมีประสิทธิภาพ โดยให้มีระบบช่วยตัดสินใจในการบริหารจัดการน้ำ ระบบพยากรณ์และเตือนภัยน้ำแล้งและน้ำท่วม

๓. ส่งเสริมให้มีมาตรการควบคุมการท่องเที่ยวในแหล่งท่องเที่ยวธรรมชาติในชุมชน ให้อยู่ในขีดความสามารถรองรับของระบบนิเวศ

๔. ส่งเสริมการดำรงชีวิตตามวิถีไทย เพื่อปลูกฝังค่านิยมการบริโภค อย่างพอเพียงและยั่งยืน การสร้างเครือข่ายชุมชน เพื่อการอนุรักษ์ทรัพยากรธรรมชาติและสิ่งแวดล้อมชุมชน

๕. ส่งเสริมให้ชุมชน หมู่บ้านมีส่วนร่วมในการบริหารจัดการเพื่อลดมลพิษและควบคุมกิจกรรมที่จะส่งผลกระทบต่อคุณภาพชีวิตและประชาชน เสริมสร้างประสิทธิภาพของกลไกการจัดการขยะชุมชน ขยะอันตราย ขยะอิเล็กทรอนิกส์ ขยะติดเชื้อ ส่งเสริมให้มีมาตรการสร้างแรงจูงใจให้เกิดการลดและคัดแยกขยะในแหล่งกำเนิด สนับสนุนการสร้างธุรกิจจากขยะรีไซเคิล และสนับสนุนให้มีระบบเก็บขนและกำจัดขยะ แบบรวมศูนย์

๖. เสริมสร้างประสิทธิภาพในการกำจัด บำบัดมลพิษ ทั้งด้านวิชาการ บุคลากร และสร้างจิตสำนึกของชุมชนในการมีส่วนร่วมติดตาม ตรวจสอบ เฝ้าระวัง แก้ไขปัญหาสิ่งแวดล้อม

๗. ส่งเสริมสนับสนุนครัวเรือน ชุมชน ใช้พลังงานทดแทน พลังงานทางเลือก พลังงานสะอาด

๘. สนับสนุนส่งเสริมการรังวัดและจัดทำแผนที่ เพื่อแสดงแนวเขตที่ดินของรัฐ

๙. ผลักดันให้มีระบบคุ้มครองสิทธิชุมชนและการแบ่งปันผลประโยชน์ที่เป็นธรรม อนุรักษ์ฟื้นฟูความหลากหลายของพันธุกรรมท้องถิ่น เพื่อรักษา ปกป้องระบบนิเวศน์ที่เชื่อมโยงวิถีชีวิตและวัฒนธรรมชุมชน

♦ เป้าหมายการพัฒนา

๑. ทรัพยากรธรรมชาติและสิ่งแวดล้อมมีความสมดุลเชิงนิเวศน์อย่างยั่งยืน ประชาชนมีการดำรงชีวิตอยู่อย่างมีความสุขภายใต้คุณภาพสิ่งแวดล้อมที่ดี

๒. ประชาชนมีจิตสำนึกและมีส่วนร่วมในการบริหารจัดการทรัพยากรธรรมชาติและสิ่งแวดล้อม

๓. ครัวเรือน ชุมชน มีทางเลือกในการใช้พลังงาน และมีพลังงานใช้อย่างเพียงพอ

๔. คุณภาพสิ่งแวดล้อมอยู่ในเกณฑ์มาตรฐาน

♦ ยุทธศาสตร์ที่ ๓ การพัฒนาสังคมและคุณภาพชีวิต

♦ พันธกิจ

๑. พัฒนาทรัพยากรมนุษย์และองค์การภาคประชาสังคมให้มีศักยภาพเพื่อรองรับการพัฒนาในทุกด้าน

๒. พัฒนาคุณภาพการศึกษา กระบวนการเรียนรู้คุณธรรม จริยธรรม จัดการศึกษาทั้งในและนอกระบบ สนับสนุนการจัดทำหลักสูตรท้องถิ่น ส่งเสริมให้เยาวชน ประชาชน ใช้ประโยชน์จากเทคโนโลยีสารสนเทศเชิงสร้างสรรค์อย่างฉลาดเพื่อเสริมสร้างการเรียนรู้

๓. รณรงค์ให้เกิดการพัฒนาและปรับเปลี่ยนพฤติกรรมสุขภาพอนามัย พัฒนาสิ่งแวดล้อมชุมชนให้ถูกสุขลักษณะ

๔. พัฒนาบุคลากรทางการแพทย์และสาธารณสุข ส่งเสริมการบริหารจัดการแพทย์แผนไทย (แพทย์ทางเลือก) ทั้งในระดับชุมชน และ สถานพยาบาล

๕. รณรงค์ ป้องกัน ควบคุมการแพร่ระบาดของยาเสพติดเพื่อลดจำนวนผู้เสพและผู้เกี่ยวข้องให้น้อยลง

๖. รณรงค์ ควบคุมการแพร่ระบาดของโรคติดต่อร้ายแรงและป้องกันการเกิดโรคไม่ติดต่อ เฝ้าระวังป้องกันปัญหาการป่วยและตายด้วยโรคอุบัติใหม่

๗. ส่งเสริมการจัดระเบียบชุมชน สังคม การรักษาความสงบเรียบร้อยและการบรรเทาสาธารณภัย เพื่อความปลอดภัยในชีวิตและทรัพย์สินของประชาชน

๘. พัฒนาการกีฬา เสริมสร้างโอกาสให้ประชาชนทุกกลุ่มออกกำลังกายและเล่นกีฬา จัดหาสถานที่จัดกิจกรรมออกกำลังกายและเล่นกีฬาอย่างทั่วถึง

๙. ส่งเสริมการทำนุบำรุงและรักษา ศิลปวัฒนธรรม จารีตประเพณี ภูมิปัญญาท้องถิ่น พัฒนา พื้นฟู
ต่อยอดแหล่งเรียนรู้ทางวัฒนธรรม เพื่อส่งเสริมการเรียนรู้ของเยาวชนและประชาชนและเผยแพร่สู่สังคมโลก

๑๐. สงเคราะห์ และพัฒนาเด็ก สตรี คนชรา และผู้ด้อยโอกาสในสังคมให้มีคุณภาพชีวิตที่ดีและ
พึ่งพาตนเองได้

๑๑. สร้างกระบวนการมีส่วนร่วมเพื่อความเข้มแข็งของชุมชน สนับสนุนการจัดทำและใช้แผนชุมชน
และส่งเสริมกิจกรรมชุมชน

♦ เป้าหมายการพัฒนา

๑. ประชาชน/เยาวชน มีความรู้ มีคุณธรรม จริยธรรม ดำรงชีวิตได้อย่างปกติสุข
๒. ประชาชนได้รับสวัสดิการพื้นฐานอย่างทั่วถึงเป็นธรรม และมีความปลอดภัยในชีวิตและทรัพย์สิน
๓. ประชาชนมีคุณภาพชีวิตเพิ่มขึ้นทั้งทางร่างกาย จิตใจ สติปัญญา รวมทั้งมีอนามัยการเจริญพันธุ์
ที่เหมาะสมในทุกช่วงวัย

๔. ประชาชนมีโอกาสในการเข้าถึงระบบสุขภาพที่มีคุณภาพเพิ่มขึ้น และปัจจัยเสี่ยงต่อสุขภาพลดลง

♦ ยุทธศาสตร์ที่ ๔ การพัฒนาโครงสร้างพื้นฐาน

♦ พันธกิจ

๑. พัฒนาเส้นทางคมนาคมภายในเขตพื้นที่รับผิดชอบให้ได้มาตรฐาน สะดวกปลอดภัยอย่างทั่วถึง
๒. พัฒนาระบบโครงสร้างพื้นฐานให้มีประสิทธิภาพและครบถ้วนเพียงพอ
๓. พัฒนาระบบสาธารณูปโภค สาธารณูปการขั้นพื้นฐานให้มีประสิทธิภาพอย่างทั่วถึงทุกพื้นที่
๔. ผลักดันให้มีการใช้ผังเมืองรวมจังหวัดเป็นกรอบและแนวทางในการพัฒนาด้านกายภาพ
เศรษฐกิจและสังคมของจังหวัดนครศรีธรรมราช

๕. ผลักดันให้มีการใช้กฎหมายควบคุมอาคารอย่างเป็นรูปธรรม

♦ เป้าหมายการพัฒนา

๑. มีระบบโครงสร้างพื้นฐาน ที่ได้มาตรฐาน มีความสะดวก รวดเร็ว ปลอดภัย และเชื่อมโยงกับ
ระบบการขนส่งอื่น รวมทั้งเพียงพอต่อความต้องการของประชาชน

♦ ยุทธศาสตร์ที่ ๕ การพัฒนาการบริหารจัดการองค์กรภายใต้ระบบธรรมาภิบาล

♦ พันธกิจ

๑. ธรรมนูญสร้างกระบวนการเรียนรู้ ปลูกฝังจิตสำนึก ค่านิยมตามหลักการปกครองระบอบ
ประชาธิปไตยอันมีพระมหากษัตริย์ทรงเป็นประมุข เสริมสร้างวัฒนธรรมการเมืองแบบประชาธิปไตยและ
จิตสำนึกธรรมาภิบาลให้แก่เยาวชน ประชาชนทุกระดับ ทุกภาคส่วน

๒. พัฒนาการบริหารจัดการองค์กรตามหลักธรรมาภิบาลให้มีประสิทธิภาพและโปร่งใส สนับสนุน
ให้ใช้ทรัพยากรในการบริหารอย่างคุ้มค่า ปรับปรุงระบบข้อมูลและรูปแบบการให้บริการประชาชน ลดขั้นตอน
การทำงานเพื่ออำนวยความสะดวกแก่ประชาชน

๓. พัฒนาและส่งเสริมการจัดทำแผนพัฒนาท้องถิ่นที่ตอบสนองความต้องการในระดับชุมชนภายใต้
กระบวนการมีส่วนร่วมจากทุกภาคส่วน สนับสนุนให้มีระบบฐานข้อมูลกลางและระบบการติดตามประเมินผล

๔. พัฒนาศักยภาพบุคลากรขององค์กรอย่างสม่ำเสมอและต่อเนื่อง เพื่อเสริมสร้างประสิทธิภาพใน
การปฏิบัติราชการ

♦ เป้าหมายการพัฒนา

๑. ประชาชนมีจิตสำนึกที่ดี มีส่วนร่วมในการพัฒนาท้องถิ่น
๒. องค์กรปกครองส่วนท้องถิ่นมีความพร้อมในการแก้ปัญหาและให้บริการประชาชน
๓. มีการบริหารจัดการที่โปร่งใสและมีประสิทธิภาพ และเพิ่มการมีส่วนร่วมของทุกภาคีในการพัฒนา

๒. ยุทธศาสตร์ขององค์กรปกครองส่วนท้องถิ่น (อบต.น้ำตก)

๒.๑ วิสัยทัศน์ในการพัฒนาท้องถิ่น (Vision)

“ตำบลน้ำตกน่าอยู่ การเกษตรอุดมสมบูรณ์ แหล่งท่องเที่ยวสวยงาม
อนุรักษ์ทรัพยากรธรรมชาติ ประชาชนอยู่ดีมีสุข”

พันธกิจ (Mission)

๑. พัฒนาระบบโครงสร้างพื้นฐาน การคมนาคมขนส่ง เพื่อความสะดวกและปลอดภัย
๒. พัฒนาทรัพยากรการท่องเที่ยว สร้างรูปแบบการท่องเที่ยวที่หลากหลาย การบริหารจัดการที่ดี
๓. อนุรักษ์ทรัพยากรธรรมชาติ สิ่งแวดล้อม ศิลปวัฒนธรรม และสภาพสังคมที่ดี
๔. น้อมนำเศรษฐกิจพอเพียง สร้างภูมิคุ้มกันที่ดีให้ชุมชนและครอบครัว เพื่อความเป็นอยู่ที่ดี

๒.๒ ยุทธศาสตร์

๑. ยุทธศาสตร์การพัฒนาโครงสร้างพื้นฐาน
๒. ยุทธศาสตร์การพัฒนาคุณภาพชีวิตและสังคม
๓. ยุทธศาสตร์การพัฒนาเศรษฐกิจ การเกษตร อุตสาหกรรม และการท่องเที่ยวเชิงอนุรักษ์
๔. ยุทธศาสตร์การพัฒนาทรัพยากรธรรมชาติและสิ่งแวดล้อม
๕. ยุทธศาสตร์การพัฒนาองค์กรและบริหารจัดการบ้านเมืองที่ดี

๒.๓ เป้าประสงค์

องค์กรบริหารส่วนตำบลน้ำตกมุ่งหวังอย่างยิ่งที่จะพัฒนาท้องถิ่นให้เจริญก้าวหน้า ซึ่งจะส่งผลทำให้ประชาชนมีคุณภาพชีวิตที่ดีและสะดวกสบายมากยิ่งขึ้น จึงได้กำหนดเป้าประสงค์เพื่อให้สามารถดำเนินการจัดกิจกรรมต่างๆ บรรลุตามพันธกิจและวิสัยทัศน์ที่กำหนด ดังนี้

๑. การคมนาคมขนส่ง มีประสิทธิภาพ ได้มาตรฐาน และเพียงพอต่อความต้องการของประชาชน
๒. การพัฒนาคุณภาพชีวิต การจัดการด้านสวัสดิการสังคม การศึกษา กีฬา นันทนาการ และสาธารณสุขมีประสิทธิภาพ ประชาชนมีความปลอดภัยในชีวิตและทรัพย์สิน
๓. เศรษฐกิจชุมชนมีความเข้มแข็ง มีศักยภาพในการพัฒนาอาชีพ ประชาชนมีรายได้เพิ่มขึ้น
๔. ทรัพยากรธรรมชาติและสิ่งแวดล้อมได้รับการดูแลรักษา ประชาชนมีส่วนร่วมในการอนุรักษ์ และฟื้นฟู
๕. การบริหารงานและการปฏิบัติงานของ อบต.มีประสิทธิภาพ ส่งเสริมกระบวนการมีส่วนร่วมและความร่วมมือทุกภาคส่วนในการพัฒนาท้องถิ่น

๒.๔ ตัวชี้วัด

ยุทธศาสตร์	ตัวชี้วัด
๑. ยุทธศาสตร์การพัฒนาโครงสร้างพื้นฐาน	๑. ร้อยละระยะทางของถนนที่ได้มาตรฐาน ๒. ร้อยละของประชาชนเดินทางสะดวก ๓. ร้อยละของอุบัติเหตุลดลง ๔. ร้อยละของครัวเรือนมีน้ำอุปโภค-บริโภค ๕. ร้อยละของจำนวนสิ่งปลูกสร้าง ๖. ร้อยละของครัวเรือนมีไฟฟ้าใช้
๒. ยุทธศาสตร์การพัฒนาคุณภาพชีวิตและสังคม	๑. ร้อยละของคุณภาพชีวิตของประชาชนดีขึ้น ๒. จำนวนโครงการ/กิจกรรมเพื่อส่งเสริมพัฒนาการด้านการศึกษา ๓. จำนวนปัญหาด้านยาเสพติด อาชญากรรมในพื้นที่ลดลง ๔. จำนวนโครงการ/กิจกรรมเพื่อส่งเสริมด้านศาสนา วัฒนธรรมและนันทนาการ ๕. จำนวนอุบัติเหตุบนท้องถนนลดลง
๓. ยุทธศาสตร์การพัฒนาเศรษฐกิจ การเกษตร อุตสาหกรรม และการท่องเที่ยวเชิงอนุรักษ์	๑. จำนวนโครงการ/กิจกรรมในการส่งเสริมอาชีพ ๒. จำนวนโครงการ/กิจกรรมในการฝึกอาชีพ ๓. ร้อยละของประชาชนที่พึงพอใจ
๔. ยุทธศาสตร์การพัฒนาทรัพยากรธรรมชาติและสิ่งแวดล้อม	๑. จำนวนครั้งในการรณรงค์สร้างจิตสำนึกความตระหนักในการอนุรักษ์ฟื้นฟูทรัพยากรธรรมชาติ ๒. จำนวนกิจกรรมในการจัดการขยะ
๕. ยุทธศาสตร์การพัฒนาองค์กรและบริหารจัดการบ้านเมืองที่ดี	๑. จำนวนบุคลากรที่เข้าร่วมโครงการพัฒนาตนเอง ๒. ร้อยละความพึงพอใจของประชาชนต่อการดำเนินงานในการพัฒนาท้องถิ่น ๓. ร้อยละของรายได้เพิ่มขึ้น ๔. ร้อยละของความพึงพอใจในการทำงานของบุคลากรและการให้บริการ

๒.๕ คำเป้าหมาย

ยุทธศาสตร์	เป้าหมาย
๑. ยุทธศาสตร์การพัฒนาโครงสร้างพื้นฐาน	การพัฒนาด้านโครงสร้างพื้นฐาน โดยมุ่งสร้างและบูรณะถนน ระบายน้ำ ไฟฟ้า และสาธารณูปโภค – สาธารณูปการ เพื่อความเป็นอยู่ที่ดีของประชาชน
๒. ยุทธศาสตร์การพัฒนาคุณภาพชีวิตและสังคม	<p>๑. พัฒนา ส่งเสริม สนับสนุน การศึกษาทั้งในระบบและนอกระบบ</p> <p>๒. พัฒนา ส่งเสริม สนับสนุนการบริการสาธารณสุขของหมู่บ้าน การป้องกันและระงับโรคติดต่อ ควบคุมป้องกันโรคระบาดในพื้นที่</p> <p>๓. พัฒนาสังคมและส่งเสริมคุณภาพชีวิตให้กับผู้สูงอายุ ผู้พิการ ผู้ป่วยเอดส์ ผู้ยากไร้ และผู้ด้อยโอกาส</p> <p>๔. ดำเนินการแก้ไขปัญหายาเสพติด เพิ่มศักยภาพการปฏิบัติงานให้แก่ อปพร. เพิ่มประสิทธิภาพการป้องกันและบรรเทาสาธารณภัย ลดอุบัติเหตุบนท้องถนนให้ ความรู้และปลูกจิตสำนึกให้ประชาชนมีความสามัคคีปรองดอง สมานฉันท์ เพื่อความมั่นคงของชาติ</p> <p>๕. ส่งเสริมและสนับสนุนของศาสนา วัฒนธรรม และนันทนาการ</p>
๓. ยุทธศาสตร์การพัฒนาเศรษฐกิจ การเกษตรอุตสาหกรรม และการท่องเที่ยวเชิงอนุรักษ์	ส่งเสริมการเกษตร และสร้างอาชีพ เพื่อเพิ่มรายได้ให้กับประชาชน ตามแนวปรัชญาเศรษฐกิจพอเพียง
๔. ยุทธศาสตร์การพัฒนาทรัพยากรธรรมชาติและสิ่งแวดล้อม	การอนุรักษ์ทรัพยากรธรรมชาติและสิ่งแวดล้อม เช่น ปลูกต้นไม้ อนุรักษ์ฟื้นฟูแหล่งน้ำ สร้างและซ่อมแซมฝายชะลอน้ำตามแนวพระราชดำริฯ การบริหารจัดการขยะ
๕. ยุทธศาสตร์การพัฒนาองค์กรและบริหารจัดการบ้านเมืองที่ดี	พัฒนาขีดความสามารถในการให้บริการประชาชนและการปฏิบัติงาน การพัฒนาอุปกรณ์ เครื่องมือ เครื่องใช้ และสถานที่ในการปฏิบัติงาน เพื่อมุ่งสร้างประสิทธิภาพการบริหารจัดการองค์กรให้พร้อมบริการประชาชน

๒.๖ กลยุทธ์

เพื่อให้บรรลุวิสัยทัศน์ขององค์การบริหารส่วนตำบลน้ำตก จำเป็นอย่างยิ่งที่จะต้องให้ความสำคัญกับการวางบทบาทการพัฒนาองค์การบริหารส่วนตำบลน้ำตกในอนาคตอย่างเหมาะสมสอดคล้องกับปัญหาความต้องการของประชาชน รวมทั้งสอดคล้องกับศักยภาพและบทบาทหน้าที่ขององค์การบริหารส่วนตำบล เพื่อให้ประชาชนได้รับประโยชน์สูงสุด ดังนั้น จึงได้กำหนดกลยุทธ์ ดังนี้

๑. การพัฒนาระบบโครงสร้างพื้นฐาน ระบบสาธารณูปโภค – สาธารณูปการ
๒. การพัฒนาคุณภาพชีวิตความเป็นอยู่ และการทะนุบำรุงรักษาศาสนา ศิลปวัฒนธรรม จารีต ประเพณี และภูมิปัญญาท้องถิ่น
๓. การสร้างความเข้มแข็งของชุมชน และสร้างรายได้ให้แก่ประชาชน
๔. การบริหารจัดการทรัพยากรธรรมชาติและสิ่งแวดล้อม
๕. การบริหารจัดการที่ดี ส่งเสริมและสนับสนุนการมีส่วนร่วมของประชาชนในการพัฒนาท้องถิ่น

๒.๗ จุดยืนทางยุทธศาสตร์

จุดยืนทางยุทธศาสตร์ (Positioning) ขององค์การบริหารส่วนตำบลน้ำตก

องค์การบริหารส่วนตำบลน้ำตก ให้ความสำคัญต่อการดำเนินการแก้ไขปัญหาความเดือดร้อน และการพัฒนาคุณภาพชีวิตของประชาชนในพื้นที่ในด้านต่างๆ โดยเฉพาะการปรับปรุง พื้นฟู พัฒนาการ จัดบริการสาธารณะ หรือโครงสร้างพื้นฐาน ซึ่งถือเป็นภารกิจหลักขององค์กรปกครองส่วนท้องถิ่นตลอดจนการพัฒนาด้านการศึกษา อันเป็นรากฐานสำคัญต่อการพัฒนาคน พัฒนาประเทศ ให้มีคุณภาพสูงการพัฒนาที่ยั่งยืน ควบคู่กับการพัฒนาด้านสังคม เศรษฐกิจ สภาพแวดล้อมต่างๆ ที่เกี่ยวข้องโดยตรงกับชีวิตความเป็นอยู่ของประชาชน โดยยึดหลักการมีส่วนร่วม ความสอดคล้องกับนโยบายรัฐบาล และแผนพัฒนาต่างๆ รวมถึงการพิจารณา วิเคราะห์สภาพปัญหา ความต้องการของประชาชน และความพึงพอใจของประชาชนที่มีต่อการพัฒนา องค์การบริหารส่วนตำบลน้ำตก จึงกำหนดจุดยืนยุทธศาสตร์การพัฒนาไว้ ๕ ประเด็นยุทธศาสตร์ ดังนี้

๑. ยุทธศาสตร์การพัฒนาโครงสร้างพื้นฐาน
๒. ยุทธศาสตร์การพัฒนาคุณภาพชีวิตและสังคม
๓. ยุทธศาสตร์การพัฒนาเศรษฐกิจ การเกษตร อุตสาหกรรม และการท่องเที่ยวเชิงอนุรักษ์
๔. ยุทธศาสตร์การพัฒนาทรัพยากรธรรมชาติและสิ่งแวดล้อม
๕. ยุทธศาสตร์การพัฒนาองค์กรและบริหารจัดการบ้านเมืองที่ดี

๒.๘ ความเชื่อมโยงของยุทธศาสตร์ในภาพรวม

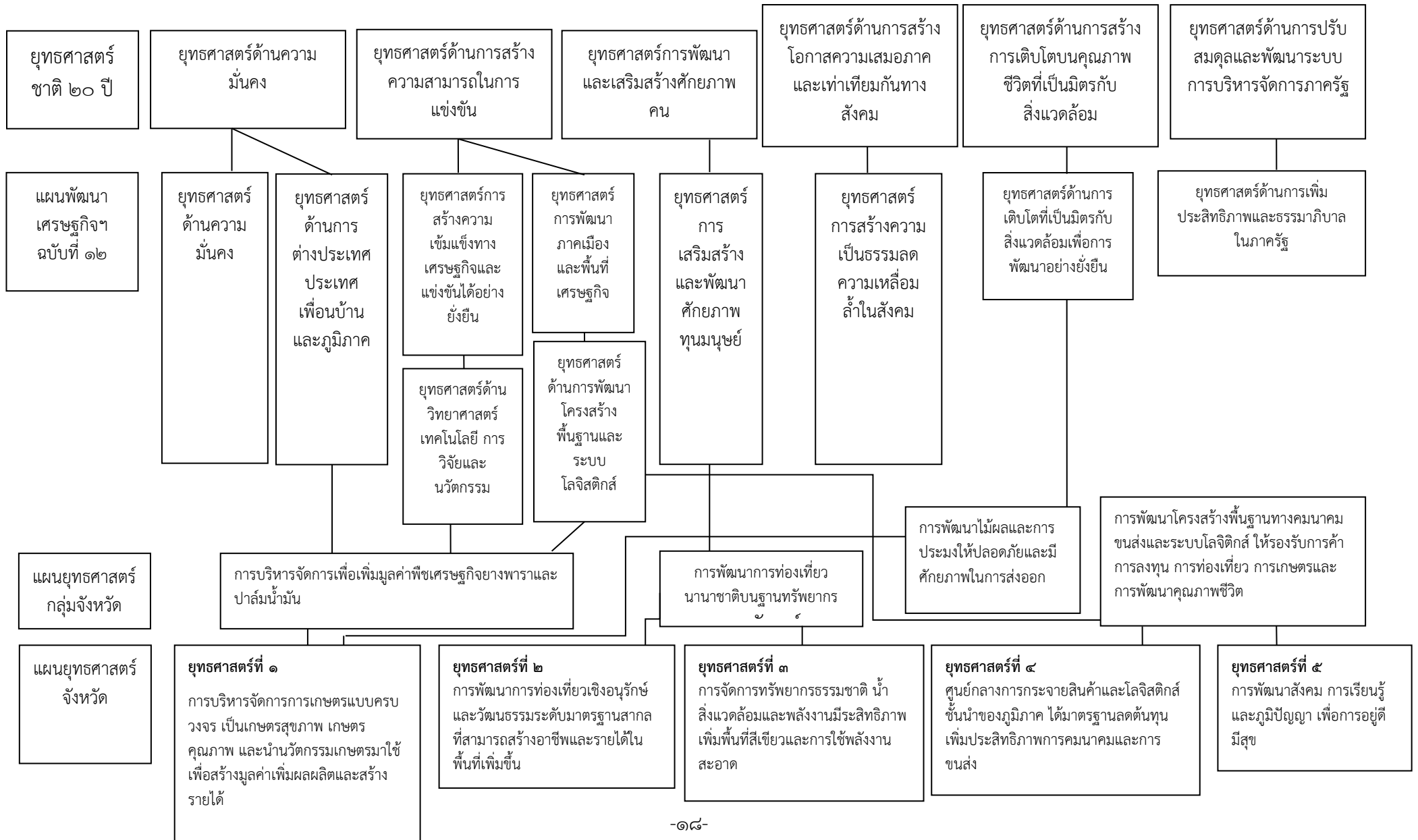

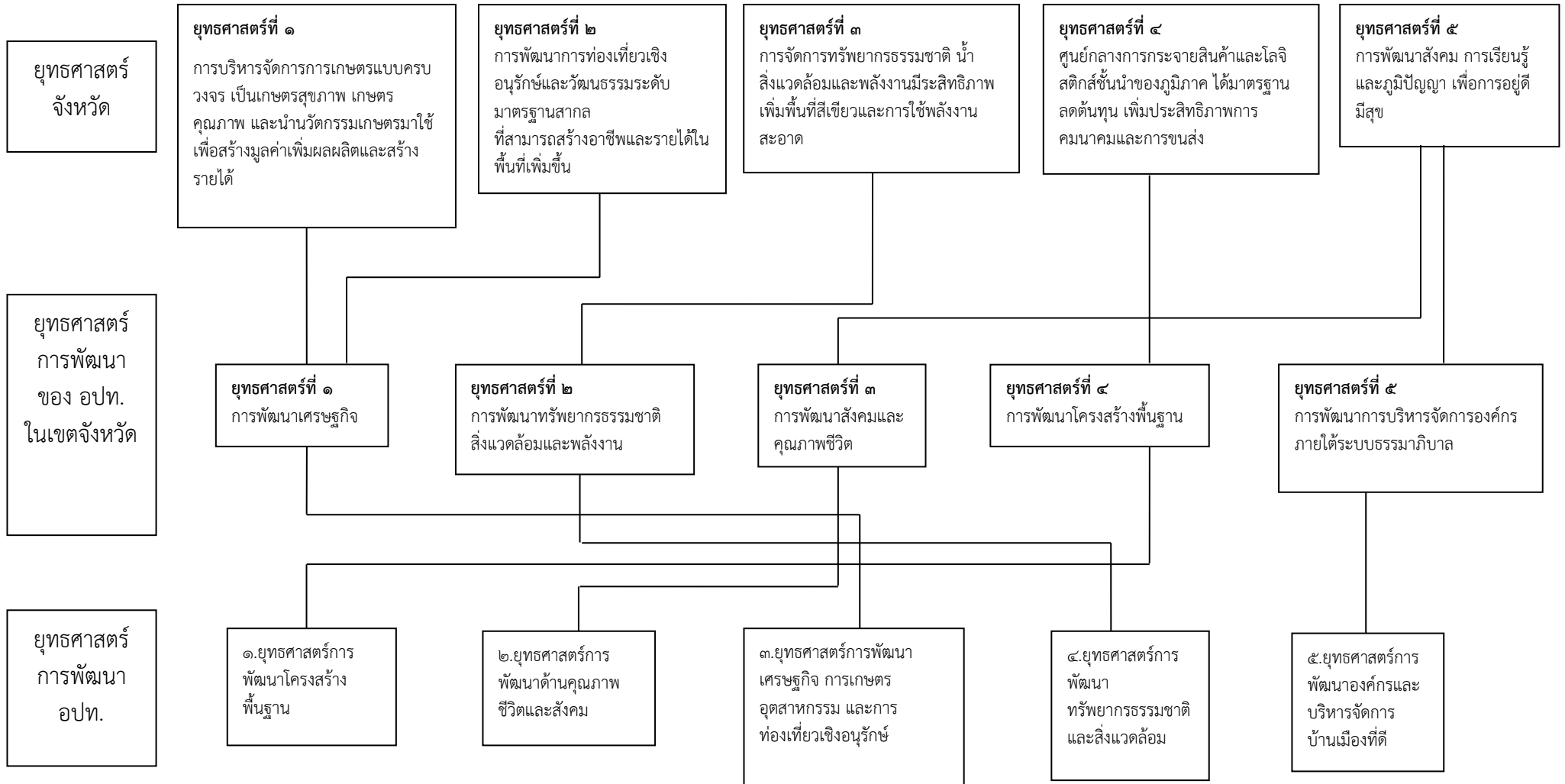

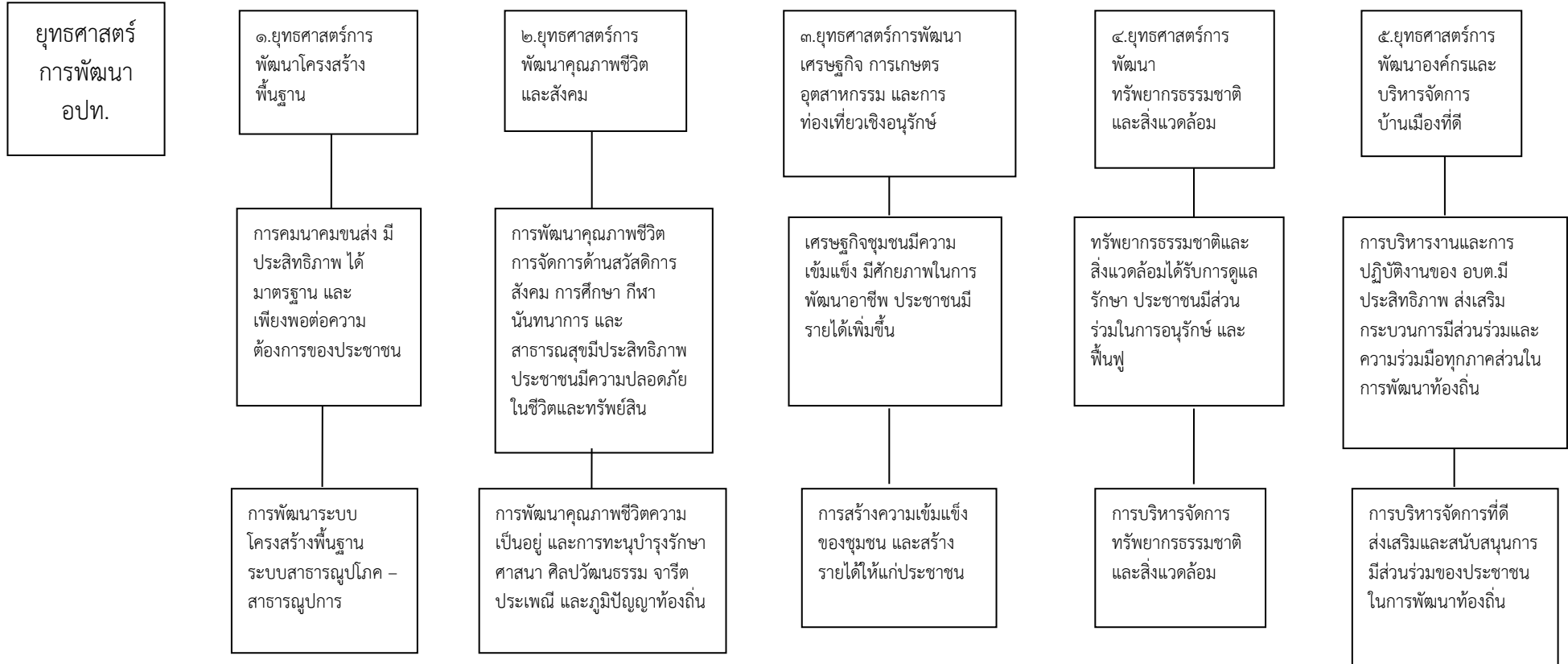

ยุทธศาสตร์การพัฒนาขององค์การบริหารส่วนตำบลน้ำตก

วิสัยทัศน์



“ตำบลน้ำตกน่าอยู่ การเกษตรอุดมสมบูรณ์ แหล่งท่องเที่ยวสวยงาม
อนุรักษ์ทรัพยากรธรรมชาติ ประชาชนอยู่ดีมีสุข”

ยุทธศาสตร์



๑.ยุทธศาสตร์การ
พัฒนาโครงสร้าง
พื้นฐาน

๒.ยุทธศาสตร์การ
พัฒนาคุณภาพชีวิต
และสังคม

๓.ยุทธศาสตร์การพัฒนา
เศรษฐกิจ การเกษตร
อุตสาหกรรม และการ
ท่องเที่ยวเชิงอนุรักษ์

๔.ยุทธศาสตร์การ
พัฒนา
ทรัพยากรธรรมชาติ
และสิ่งแวดล้อม

๕.ยุทธศาสตร์การ
พัฒนาองค์กรและ
บริหารจัดการ
บ้านเมืองที่ดี

เป้าประสงค์



การคมนาคม
ขนส่ง มี
ประสิทธิภาพ ได้
มาตรฐาน และ
เพียงพอต่อความ
ต้องการของ
ประชาชน

การพัฒนาคุณภาพ
ชีวิต การจัดการด้าน
สวัสดิการสังคม
การศึกษา กีฬา
นันทนาการ และ
สาธารณสุขมี
ประสิทธิภาพ
ประชาชนมีความ
ปลอดภัยในชีวิตและ
ทรัพย์สิน

เศรษฐกิจชุมชนมี
ความเข้มแข็ง มี
ศักยภาพในการ
พัฒนาอาชีพ
ประชาชนมีรายได้
เพิ่มขึ้น

ทรัพยากรธรรมชาติ
และสิ่งแวดล้อม
ได้รับการดูแลรักษา
ประชาชนมีส่วนร่วม
ในการอนุรักษ์ และ
ฟื้นฟู

การบริหารงานและการ
ปฏิบัติงานของ อบต.มี
ประสิทธิภาพ ส่งเสริม
กระบวนการมีส่วนร่วม
และความร่วมมือทุก
ภาคส่วนในการพัฒนา
ท้องถิ่น

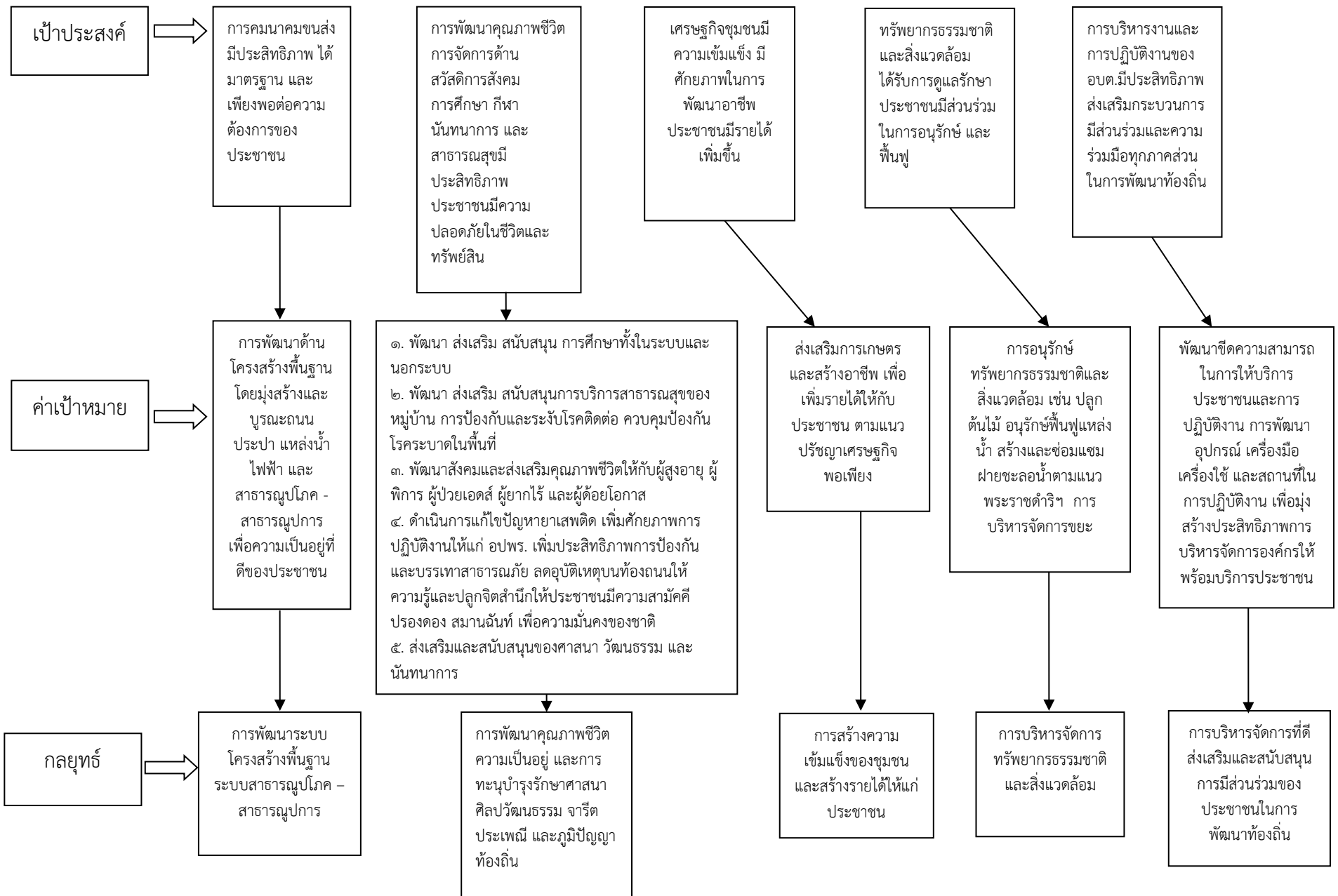

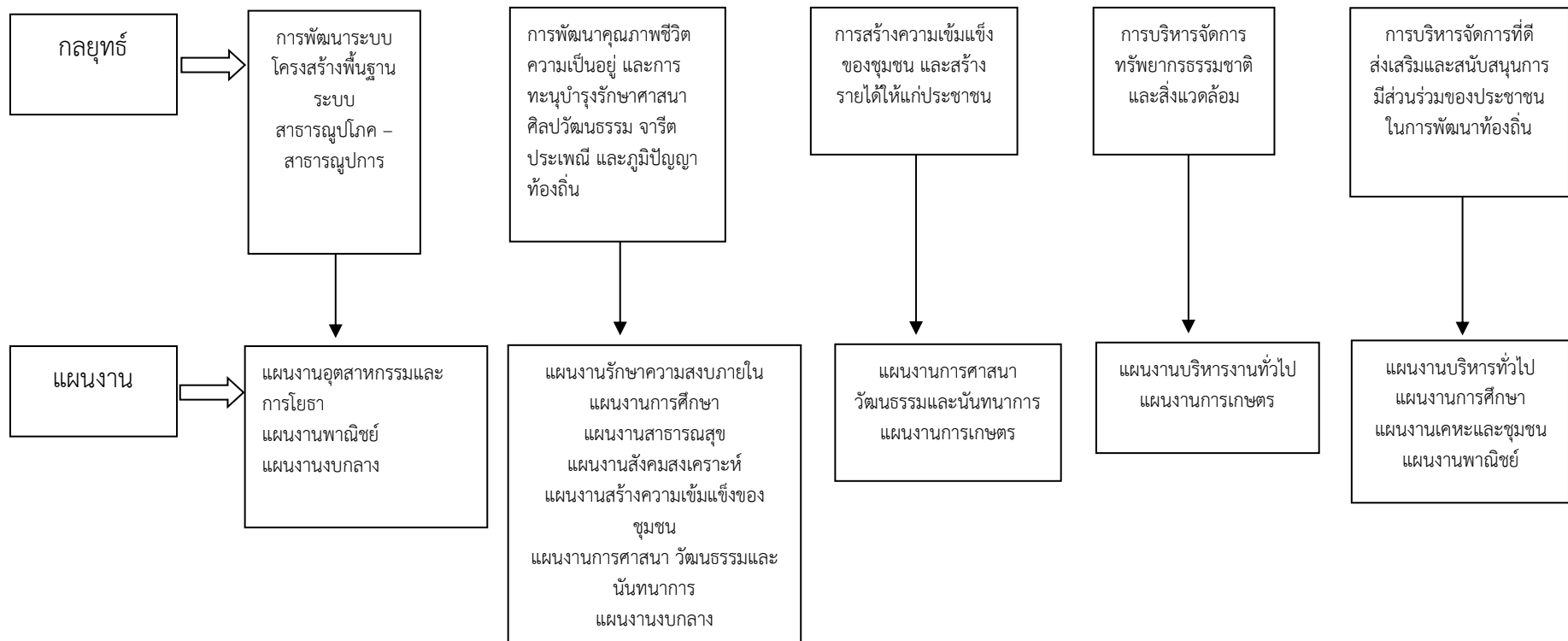

๓. การวิเคราะห์เพื่อพัฒนาท้องถิ่น

๓.๑ การวิเคราะห์กรอบการจัดทำยุทธศาสตร์ขององค์กรปกครองส่วนท้องถิ่น

วิเคราะห์ SWOT ในมิติด้านเศรษฐกิจ

จุดแข็ง(Strengths)	จุดอ่อน(Weaknesses)
<p>๑. นโยบายด้านเศรษฐกิจของรัฐบาล โดยยึดหลักแนวทางเศรษฐกิจพอเพียง</p> <p>๒. การขยายตัวของภาคธุรกิจ ในประเทศมีแนวโน้มสูงขึ้น</p>	<p>๑. ผลกระทบด้านเศรษฐกิจการปรับขึ้นราคาน้ำมัน</p> <p>๒. นโยบายด้านการบริหารงบประมาณของรัฐบาลที่จัดสรรให้กับหน่วยงานท้องถิ่นเพื่อพัฒนาตำบลมีไม่เพียงพอ</p> <p>๓. ปัญหาอุทกภัยและโรคแมลงทำให้ราคาต้นทุนการผลิตภาคการเกษตรสูงขึ้น</p> <p>๔. นโยบายข่าวของรัฐบาลไม่มีความแน่นอน</p> <p>๕. มีแหล่งเงินทุนเพิ่มมากขึ้นอย่างแพร่หลายซึ่งก่อให้เกิดปัญหาหนี้สินเพิ่มมากขึ้น</p> <p>๖. ราคาผลผลิตตกต่ำ</p>
โอกาส(Opportunities)	อุปสรรค (Threats)
<p>๑. นโยบายสนับสนุนงบประมาณให้แก่องค์กรปกครองส่วนท้องถิ่น</p> <p>๒. ระบบกู้เงินในหน่วยงานราชการ</p>	<p>๑. งบประมาณมีแนวโน้มถูกตัดลง เนื่องจากเศรษฐกิจหดตัว</p> <p>๒. การจัดสรรงบประมาณให้แก่ท้องถิ่นไม่เพียงพอต่อความต้องการของพื้นที่</p>

วิเคราะห์ SWOT ในมิติด้านด้านสังคม

จุดแข็ง(Strengths)	จุดอ่อน(Weaknesses)
<p>๑. มีผู้นำชุมชนเข้มแข็ง และมีศักยภาพในการมีส่วนร่วมในการพัฒนาตำบล</p> <p>๒. เกษตรกรในชุมชนมีองค์ความรู้ในการผลิตสินค้าภาคการเกษตร</p> <p>๓. มีความโดดเด่นด้านสืบสานพุทธศาสนา มีวัดเป็นที่พึ่งและศูนย์รวมจิตใจคนใน ชุมชน</p> <p>๔. มีสถานศึกษาที่พอเพียงต่อเยาวชนในตำบล</p> <p>๕. ชุมชนมีความสงบใช้ชีวิตตามแนวเศรษฐกิจพอเพียง</p>	<p>๑. ประชาชนขาดความเข้าใจระหว่างภาครัฐและประชาชน</p> <p>๒. ค่านิยมของเยาวชนในการทำการเกษตรลดลง</p> <p>๓. มียาเสพติดยังคงแพร่ระบาดในชุมชน</p> <p>๔. ชุมชนขาดความรู้ขาดการตื่นตัวในการเตรียมความพร้อมเข้าสู่ระบบอาเซียน</p>
โอกาส(Opportunities)	อุปสรรค (Threats)
<p>๑. ได้รับเงินสนับสนุนงบประมาณจากหน่วยงานของรัฐบาล เช่น กรมส่งเสริมการปกครองส่วนท้องถิ่น , อบจ.</p> <p>๒. หน่วยงานรัฐมีการส่งเสริมและสนับสนุนนโยบายของท้องถิ่นมากขึ้น</p> <p>๓. การกำหนดยุทธศาสตร์การพัฒนาตำบลให้สอดคล้องกับยุทธศาสตร์การพัฒนาจังหวัด และแผนพัฒนาเศรษฐกิจและสังคมแห่งชาติ</p> <p>๔. การกระจายอำนาจมีเพิ่มขึ้น ทำให้งบประมาณรายจ่ายท้องถิ่นมากขึ้น</p>	<p>๑. มีการปรับปรุง แก้ไข ระเบียบ กฎหมายที่เกี่ยวข้องกับองค์กรปกครองส่วนท้องถิ่นบ่อยครั้ง จนเกิดความสับสนในการถือปฏิบัติ</p> <p>๒. งบประมาณที่รัฐจัดสรรให้แก่ท้องถิ่น เพื่อใช้ในการพัฒนาตำบล ไม่เพียงพอต่อความต้องการที่จะใช้ในการพัฒนาดำเนินการ ตามโครงการที่ประชาชนในตำบลเสนอขอต่อหน่วยงานท้องถิ่น</p>

วิเคราะห์ SWOT ในมิติด้านทรัพยากรธรรมชาติและสิ่งแวดล้อม

จุดแข็ง(Strengths)	จุดอ่อน(Weaknesses)
<ol style="list-style-type: none">สภาพพื้นที่อุดมสมบูรณ์เหมาะแก่การทำเกษตรมีป่าต้นน้ำ มีแหล่งน้ำอุดมสมบูรณ์มีป่าไม้ และแหล่งน้ำที่อุดมสมบูรณ์	<ol style="list-style-type: none">เกษตรกรยังคงใช้สารเคมีในการผลิตภาคเกษตรก่อให้เกิดผลเสียต่อสุขภาพและสภาพแวดล้อมมีปัญหาพื้นที่ทำกินเนื่องจากไม่มีเอกสารสิทธิ์ที่ดินทำกินในฤดูแล้งปริมาณน้ำขาดแคลนแห้งแล้งในฤดูน้ำหลากจะมีน้ำท่วมพื้นที่ทางการเกษตรสิ่งแวดล้อมเริ่มมีสภาพเสื่อมโทรม
โอกาส(Opportunities)	อุปสรรค (Threats)
<ol style="list-style-type: none">โครงการปลูกป่าตามแนวพระราชดำริกระแสลดภาวะโลกร้อนกระแสเสริมสร้างสุขนิสัยการบริโภคพืชผักปลอดสารพิษกระแสความต้องการบริโภคข้าวปลอดสารพิษ	<ol style="list-style-type: none">ปัญหาภัยธรรมชาติ เช่นอุทกภัย,ภัยแล้ง,น้ำท่วมก่อให้เกิดความเสียหายต่อผลผลิตทางการเกษตรและสิ่งแวดล้อมปัญหาหมอกควัน และฝุ่นละอองแพร่กระจายมากขึ้น

๓.๒ การประเมินสถานการณ์สภาพแวดล้อมภายนอกที่เกี่ยวข้อง

๓.๒.๑) การเปลี่ยนแปลงในประเทศที่จะส่งผลกระทบต่อ อบต.

- รัฐธรรมนูญฉบับใหม่จะส่งผลกระทบต่อองค์กรปกครองส่วนท้องถิ่นอย่างไร
- แนวโน้มการยกฐานะจาก อบต. เป็นเทศบาลทั่วประเทศ
- แนวโน้มการควมรวมองค์กรปกครองส่วนท้องถิ่นที่มีพื้นที่ในตำบลเดียวกันให้มีองค์กรเดียว
- การเพิ่มขึ้นหรือลดลงของการจัดสรรเงินงบประมาณให้ อบต.

๓.๒.๒) การเปลี่ยนแปลงในระดับภูมิภาคที่จะส่งผลกระทบต่อ อบต.

AEC หรือ Asean Economics Community คือการรวมตัวของชาติในอาเซียน ๑๐ ประเทศ โดยมี ไทย พม่า ลาว เวียดนาม มาเลเซีย สิงคโปร์ อินโดนีเซีย ฟิลิปปินส์ กัมพูชา บรูไน เพื่อที่จะให้มีผลประโยชน์ทางเศรษฐกิจร่วมกัน จะมีรูปแบบคล้ายๆ กลุ่ม Euro Zone นั้นเอง จะทำให้มีผลประโยชน์อำนาจต่อรองต่างๆ กับคู่ค้าได้มากขึ้น และการนำเข้า ส่งออกของชาติในอาเซียนก็จะเสรี ยกเว้นสินค้าบางชนิดที่แต่ละประเทศอาจจะขอไว้ไม่ลดภาษีนำเข้า (เรียกว่า สินค้าอ่อนไหว)

Asean จะรวมตัวเป็น ประชาคมเศรษฐกิจอาเซียนและมีผลเป็นรูปธรรม ณ วันที่ ๓๑ ธันวาคม ๒๕๕๘ ณ วันนั้นจะทำให้ภูมิภาคนี้เปลี่ยนไปอย่างมากโดย AEC Blueprint (แบบพิมพ์เขียว) หรือแนวทางที่จะให้ AEC เป็นไป คือ

๑. การเป็นตลาดและฐานการผลิตเดียวกัน
๒. การเป็นภูมิภาคที่มีขีดความสามารถในการแข่งขันสูง
๓. การเป็นภูมิภาคที่มีการพัฒนาทางเศรษฐกิจที่เท่าเทียมกัน
๔. การเป็นภูมิภาคที่มีการบูรณาการเข้ากับเศรษฐกิจโลก

ส่วนที่ ๓ การนำแผนพัฒนาท้องถิ่นไปสู่การปฏิบัติ

๑. ยุทธศาสตร์การพัฒนาและแผนงาน

ที่	ยุทธศาสตร์	ด้าน	แผนงาน	หน่วยงานรับผิดชอบหลัก	หน่วยงานสนับสนุน
๑	ยุทธศาสตร์การพัฒนาโครงสร้างพื้นฐาน	การเศรษฐกิจ บริการชุมชนและสังคม บริการชุมชนและสังคม	แผนงานเคหะและชุมชน แผนงานอุตสาหกรรมและการโยธา แผนงานพาณิชย์	กองช่าง	อบจ. อำเภอ จังหวัด
๒	ยุทธศาสตร์การพัฒนาคุณภาพชีวิตและสังคม	บริหารทั่วไป บริการชุมชนและสังคม บริการชุมชนและสังคม บริการชุมชนและสังคม บริการชุมชนและสังคม บริการชุมชนและสังคม การดำเนินงานอื่น	แผนงานรักษาความสงบภายใน แผนงานการศึกษา แผนงานสาธารณสุข แผนงานสังคมสงเคราะห์ แผนงานสร้างความเข้มแข็งของชุมชน แผนงานการศาสนา วัฒนธรรมและนันทนาการ แผนงานงบกลาง	สำนักปลัด หน่วยงานที่รับเงินอุดหนุน	
๓	ยุทธศาสตร์การพัฒนาเศรษฐกิจ การเกษตร อุตสาหกรรม และการท่องเที่ยวเชิงอนุรักษ์	บริการชุมชนและสังคม การเศรษฐกิจ	แผนงานการศาสนา วัฒนธรรมและนันทนาการ แผนงานการเกษตร	สำนักปลัด หน่วยงานที่รับเงินอุดหนุน	
๔	ยุทธศาสตร์การพัฒนาทรัพยากรธรรมชาติและสิ่งแวดล้อม	บริหารทั่วไป การเศรษฐกิจ	แผนงานบริหารงานทั่วไป แผนงานการเกษตร	สำนักปลัด	
๕	ยุทธศาสตร์พัฒนาองค์กรและการบริหารจัดการบ้านเมืองที่ดี	บริหารทั่วไป การดำเนินงานอื่น บริการชุมชนและสังคม การเศรษฐกิจ	แผนงานบริหารงานทั่วไป แผนงานการศาสนา วัฒนธรรมและนันทนาการ แผนงานการเกษตร	สำนักปลัด กองคลัง หน่วยงานที่รับเงินอุดหนุน	

๒. บัญชีโครงการพัฒนาท้องถิ่น

บัญชีสรุปโครงการพัฒนา
แผนพัฒนาท้องถิ่น พ.ศ. ๒๕๖๑ - ๒๕๖๕
องค์การบริหารส่วนตำบลน้ำตก

ยุทธศาสตร์	ปี ๒๕๖๑		ปี ๒๕๖๒		ปี ๒๕๖๓		ปี ๒๕๖๔		ปี ๒๕๖๕		รวม
	จำนวนโครงการ	งบประมาณ (บาท)	จำนวนโครงการ	งบประมาณ (บาท)	จำนวนโครงการ	งบประมาณ (บาท)	จำนวนโครงการ	งบประมาณ (บาท)	จำนวนโครงการ	งบประมาณ (บาท)	
๑. ยุทธศาสตร์การพัฒนาโครงสร้างพื้นฐาน											
๑.๑ แผนงานเคหะและชุมชน					๑	๒๕๐,๐๐๐	๑	๔๘,๐๐๐	๑	๖๔,๐๐๐	๓
๑.๒ แผนงานอุตสาหกรรมและการโยธา					๓๘	๓๐,๐๘๖,๐๐๐	๕๑	๔๒,๘๘๓,๒๐๐	๒๘	๒๐,๐๐๗,๐๐๐	๑๑๗
๑.๓ แผนงานพาณิชย์					๖	๒,๐๘๐,๐๐๐	๖	๕,๐๒๐,๐๐๐	๗	๕,๕๐๐,๐๐๐	๑๙
รวม					๔๕	๓๒,๔๑๖,๐๐๐	๕๘	๔๗,๙๕๑,๒๐๐	๓๖	๒๕,๕๗๑,๐๐๐	๑๓๙
๒. ยุทธศาสตร์การพัฒนาคุณภาพชีวิตและสังคม											
๒.๑ แผนงานรักษาความสงบภายใน					๗	๒๗๕,๐๐๐	๘	๘๗๕,๐๐๐	๕	๑๕๕,๐๐๐	๒๐
๒.๒ แผนงานการศึกษา					๖	๑,๔๘๘,๐๐๐	๖	๑,๔๘๘,๐๐๐	๖	๑,๔๘๘,๐๐๐	๑๘
๒.๓ แผนงานสาธารณสุข			๑	๗๐,๐๐๐	๕	๒๗๐,๐๐๐	๕	๒๗๐,๐๐๐	๕	๒๗๐,๐๐๐	๑๕
๒.๔ แผนงานสังคมสงเคราะห์					๑	๔๐,๐๐๐	๑	๔๐,๐๐๐	๑	๔๐,๐๐๐	๓
๒.๕ แผนงานสร้างความเข้มแข็งของชุมชน					๒	๕๕,๐๐๐	๒	๕๕,๐๐๐	๒	๕๕,๐๐๐	๖
๒.๖ แผนงานการศาสนา วัฒนธรรมและนันทนาการ					๑๐	๕๐๗,๐๐๐	๑๐	๕๐๗,๐๐๐	๑๐	๕๐๗,๐๐๐	๓๐
๒.๗ แผนงานงบกลาง					๓	๓,๖๖๒,๐๐๐	๓	๓,๖๖๒,๐๐๐	๓	๓,๖๖๒,๐๐๐	๙
รวม			๑	๗๐,๐๐๐	๓๔	๖,๒๙๗,๐๐๐	๓๕	๖,๘๙๗,๐๐๐	๓๒	๖,๑๗๗,๐๐๐	๑๐๑
๓. ยุทธศาสตร์การพัฒนาเศรษฐกิจ การเกษตร อุตสาหกรรม และการท่องเที่ยวเชิงอนุรักษ์											
๓.๑ แผนงานการศาสนาวัฒนธรรมและนันทนาการ					๑	๕๐,๐๐๐	๑	๕๐,๐๐๐	๑	๕๐,๐๐๐	๓
๓.๒ แผนงานการเกษตร					๑	๓๐,๐๐๐	๑	๓๐,๐๐๐	๑	๓๐,๐๐๐	๓
รวม					๒	๘๐,๐๐๐	๒	๘๐,๐๐๐	๒	๘๐,๐๐๐	๖
๔.๑ แผนงานบริหารงานทั่วไป					๑	๖๐,๐๐๐	๒	๑๖๐,๐๐๐	๑	๖๐,๐๐๐	๔
๔.๒ แผนงานการเกษตร					๑๔	๖๓๐,๐๐๐	๔	๑๙๐,๐๐๐	๓	๑๔๐,๐๐๐	๒๑
รวม					๑๕	๖๙๐,๐๐๐	๖	๓๕๐,๐๐๐	๔	๒๐๐,๐๐๐	๒๕
๕. ยุทธศาสตร์การพัฒนาองค์กรและการบริหารจัดการบ้านเมืองที่ดี											
๕.๑ แผนงานบริหารงานทั่วไป					๔	๒๘๐,๐๐๐	๕	๓๐๐,๐๐๐	๕	๓๐๐,๐๐๐	๑๔
๕.๒ แผนงานการศาสนาวัฒนธรรมและนันทนาการ					๑	๕๐,๐๐๐	๑	๕๐,๐๐๐	๑	๕๐,๐๐๐	๓
๕.๓ แผนงานการเกษตร					๓	๑๕๐,๐๐๐	๓	๑๕๐,๐๐๐	๓	๑๕๐,๐๐๐	๙
รวม					๘	๔๘๐,๐๐๐	๙	๕๐๐,๐๐๐	๙	๕๐๐,๐๐๐	๒๖
รวมทั้งสิ้น			๑	๗๐,๐๐๐	๑๐๔	๓๙,๙๗๓,๐๐๐	๑๑๐	๕๕,๗๗๘,๒๐๐	๘๓	๓๒,๕๒๘,๐๐๐	๒๙๗

แบบ ผ. ๐๑

รวม ๕ ปี
งบประมาณ (บาท)
๓๖๒,๐๐๐ ๙๒,๙๗๖,๒๐๐ ๑๒,๖๑๐,๐๐๐
๑๐๕,๙๔๘,๒๐๐
๑,๓๐๕,๐๐๐ ๔,๔๖๔,๐๐๐ ๘๑๐,๐๐๐ ๑๒๐,๐๐๐ ๑๖๕,๐๐๐ ๑,๕๕๒,๐๐๐ ๑๐,๙๘๖,๐๐๐
๑๙,๓๗๑,๐๐๐
๑๕๐,๐๐๐ ๙๐,๐๐๐
๒๔๐,๐๐๐
๒๘๐,๐๐๐ ๙๖๐,๐๐๐
๑,๒๔๐,๐๐๐
๘๘๐,๐๐๐ ๑๕๐,๐๐๐ ๔๕๐,๐๐๐
๑,๔๘๐,๐๐๐
๑๒๘,๒๗๙,๒๐๐

๒. บัญชีโครงการพัฒนาท้องถิ่น

รายละเอียดโครงการพัฒนา
แผนพัฒนาท้องถิ่น พ.ศ.๒๕๖๑ - ๒๕๖๕
องค์การบริหารส่วนตำบลน้ำตก

ยุทธศาสตร์จังหวัดที่ ๔ ศูนย์กลางการกระจายสินค้าและโลจิสติกส์ชั้นนำของภูมิภาค ได้มาตรฐาน ลดต้นทุน เพิ่มประสิทธิภาพการคมนาคมและการขนส่ง
ยุทธศาสตร์การพัฒนาของ อปท. ยุทธศาสตร์ที่ ๔ การพัฒนาโครงสร้างพื้นฐาน

๑. ยุทธศาสตร์การพัฒนาโครงสร้างพื้นฐาน

๑.๑ แผนงานอุตสาหกรรมและการโยธา

ที่	โครงการ	วัตถุประสงค์	เป้าหมาย (ผลผลิตของโครงการ)	งบประมาณและที่ผ่านมา					ตัวชี้วัด (KPI)	ผลที่คาดว่าจะได้รับ
				๒๕๖๑ (บาท)	๒๕๖๒ (บาท)	๒๕๖๓ (บาท)	๒๕๖๔ (บาท)	๒๕๖๕ (บาท)		
	หมู่ที่ ๑									
๑	โครงการปรับปรุงถนนลงหิน คลุกสายบ้านขวัญฤทัย - บ้านนายวีรช	เพื่อพัฒนา เส้นทาง คมนาคม	ปรับปรุงถนนลงหินคลุก ยาว ๖๐๐ เมตร กว้าง ๔.๐๐ เมตร			-	๒๐๐,๐๐๐	-	ร้อยละ๘๐ ประชาชนได้รับ ความสะดวกใน การใช้ถนน	ประชาชนได้รับ ความสะดวก และปลอดภัย ในการใช้เส้นทาง
๒	โครงการก่อสร้างถนน คสล. สายนครห้วยไทร หมู่ที่ ๑ - หมู่ที่ ๒	เพื่อพัฒนา เส้นทาง คมนาคม	ก่อสร้างถนน คสล. ระยะทาง ๒,๐๐๐เมตร กว้าง ๔.๐๐ เมตร หนาเฉลี่ย ๐.๑๕ เมตร			๓,๐๐๐,๐๐๐	-	-	ร้อยละ๘๐ ประชาชนได้รับ ความสะดวกใน การใช้ถนน	ประชาชนได้รับ ความสะดวก และปลอดภัย ในการใช้เส้นทาง

ที่	โครงการ	วัตถุประสงค์	เป้าหมาย (ผลผลิตของโครงการ)	งบประมาณและที่ผ่านมา					ตัวชี้วัด (KPI)	ผลที่คาดว่าจะได้รับ
				๒๕๖๑ (บาท)	๒๕๖๒ (บาท)	๒๕๖๓ (บาท)	๒๕๖๔ (บาท)	๒๕๖๕ (บาท)		
๓	โครงการก่อสร้างเหมืองน้ำ คสล.บ้านควนกอ - ควนหยวก	เพื่อให้ ประชาชนมี น้ำสำหรับ อุปโภค - บริโภคอย่าง เพียงพอ	ก่อสร้างเหมืองน้ำ คสล. ระยะทาง ๒,๐๐๐ ม. กว้าง ๑.๕๐ ม. สูง ๑.๐๐ ม.			-	๒,๐๐๐,๐๐๐	-	จำนวน ประชากรผู้ใช้น้ำ	ประชาชนมีน้ำ ใช้อุปโภค - บริโภคอย่าง เพียงพอ
๔	โครงการก่อสร้างฝายน้ำล้น คลองบ้านหน้าวัดถ้ำพระพุทธ	เพื่อใช้น้ำใน การเกษตร	ก่อสร้างฝายน้ำล้น ขนาดกว้าง ๓.๐๐ ม. ยาวเฉลี่ยตามลำคลอง สูงเฉลี่ย ๑.๕๐ ม.			๑๐๐,๐๐๐	-	-	จำนวน เกษตรกรผู้ใช้น้ำ	ประชาชนมีน้ำ ใช้ในการเกษตร
๕	โครงการก่อสร้างฝายน้ำล้น (ฝายแม้ว) คลองน้ำขาว	เพื่อใช้น้ำใน การเกษตร	ก่อสร้างฝายน้ำล้น ขนาด ๑๐.๐๐ x ๒.๐๐ x ๑.๒๐ เมตร			-	๕๖,๐๐๐	-	จำนวน เกษตรกรผู้ใช้น้ำ	ประชาชนมีน้ำ ใช้ในการเกษตร
๖	โครงการก่อสร้างถนน คสล. สายจากสามแยก อบต.น้ำตก หมู่ที่ ๑ - หมู่ที่ ๕	เพื่อพัฒนา เส้นทาง คมนาคม	ก่อสร้างถนน คสล. ยาว ๑,๕๕๐.๐๐ เมตร. กว้าง ๔.๐๐ เมตร หนาเฉลี่ย ๐.๑๕ เมตร			๔,๑๖๑,๐๐๐	-	-	ร้อยละ๘๐ ประชาชนได้รับ ความสะดวกใน การใช้ถนน	ประชาชนได้รับ ความสะดวก และปลอดภัย ในการใช้เส้นทาง

ที่	โครงการ	วัตถุประสงค์	เป้าหมาย (ผลผลิตของโครงการ)	งบประมาณและที่ผ่านมา					ตัวชี้วัด (KPI)	ผลที่คาดว่าจะได้รับ
				๒๕๖๑ (บาท)	๒๕๖๒ (บาท)	๒๕๖๓ (บาท)	๒๕๖๔ (บาท)	๒๕๖๕ (บาท)		
๗	โครงการก่อสร้างขยายเขตถนน คสล. สายจากแยกบ้านนาย่อง - บ้านนางวรรณิ	เพื่อพัฒนาเส้นทางคมนาคม	ก่อสร้างขยายเขตถนน คสล. กว้างข้างละ ๐.๕๐ เมตร ยาว ๑,๐๐๐.๐๐ เมตร			-	๑,๙๓๒,๐๐๐	-	ร้อยละ๘๐ ประชาชนได้รับความสะดวกในการใช้ถนน	ประชาชนได้รับความสะดวกและปลอดภัยในการใช้เส้นทาง
๘	โครงการก่อสร้างถนน คสล. สายเข้าน้ำตกธาราวรินทร์ - ชุมไ้อีขัวญ	เพื่อพัฒนาเส้นทางคมนาคม	ก่อสร้างถนน คสล. ยาว ๔๐๐.๐๐ เมตร กว้าง ๔.๐๐ เมตร หนาเฉลี่ย ๐.๑๕ เมตร			-	-	๑,๑๐๔,๐๐๐	ร้อยละ๘๐ ประชาชนได้รับความสะดวกในการใช้ถนน	ประชาชนได้รับความสะดวกและปลอดภัยในการใช้เส้นทาง
๙	โครงการปรับปรุงสนามกีฬา อบต.น้ำตก	เพื่อพัฒนาสนามกีฬาช่อง อบต.	ปรับปรุงสนามกีฬา ขนาดกว้าง ๘๐.๐๐ ม. ยาว ๑๑๐.๐๐ ม.			-	๑,๒๐๐,๐๐๐	-	มีสนามกีฬาที่มีมาตรฐาน	ประชาชนมีสนามกีฬาเพื่อใช้ในการออกกำลังกาย
๑๐	โครงการก่อสร้างอาคารเอนกประสงค์ข้างสนามกีฬา	เพื่อพัฒนาสถานที่ในด้านการกีฬา	ก่อสร้างอาคารเอนกประสงค์ ขนาดกว้าง ๑๐.๐๐ เมตร ยาว ๒๐.๐๐ เมตร			-	-	๒,๐๐๐,๐๐๐	ร้อยละ๘๐ ประชาชนได้รับความสะดวกในการใช้ถนน	ประชาชนได้รับความสะดวกและปลอดภัยในการใช้เส้นทาง

ที่	โครงการ	วัตถุประสงค์	เป้าหมาย (ผลผลิตของโครงการ)	งบประมาณและที่ผ่านมา					ตัวชี้วัด (KPI)	ผลที่คาดว่าจะได้รับ
				๒๕๖๑ (บาท)	๒๕๖๒ (บาท)	๒๕๖๓ (บาท)	๒๕๖๔ (บาท)	๒๕๖๕ (บาท)		
๑๑	โครงการก่อสร้าง สวนสาธารณะบริเวณสระน้ำ ข้าง อบต.น้ำตก	เพื่อพัฒนา สวน สาธารณะ	ปรับปรุงถนนลงหินคลุก กว้าง ๓.๐๐ เมตร ยาว ๒๕๐.๐๐ เมตร ปลุก ต้นไม้ประดับ ๑๕ ต้น ติดตั้งไฟฟ้าส่องสว่าง ๒๐ จุด ปรับพื้นที่เท ลานคอนกรีตพร้อม ติดตั้งเครื่องออกกำลังกาย (แบบกลางแจ้ง) ๑๐ ชุด			-	-	๑,๐๐๐,๐๐๐	สวนสาธารณะที่ ได้รับการ ปรับปรุง	ประชาชนมี สวนสาธารณะ เพื่อใช้ในการ
๑๒	โครงการก่อสร้าง ถนนลาดยางผิวจราจร แอสฟัลต์ติกคอนกรีต ถนน สายจากสามแยก อบต.น้ำตก - เขตหมู่ที่ ๑	เพื่อพัฒนา เส้นทาง คมนาคม	ก่อสร้างถนนลาดยาง แอสฟัลต์ติกคอนกรีต ขนาดกว้าง ๔.๐๐ เมตร ยาว ๑๘๖.๐๐ เมตร หนา ๐.๐๕ เมตร			๔๙๘,๐๐๐	-	-	ร้อยละ ๘๐ ประชาชนได้รับ ความสะดวกใน การใช้ถนน	ประชาชนได้รับ ความสะดวก และปลอดภัย ในการใช้เส้นทาง

ที่	โครงการ	วัตถุประสงค์	เป้าหมาย (ผลผลิตของโครงการ)	งบประมาณและที่ผ่านมา					ตัวชี้วัด (KPI)	ผลที่คาดว่าจะได้รับ
				๒๕๖๑ (บาท)	๒๕๖๒ (บาท)	๒๕๖๓ (บาท)	๒๕๖๔ (บาท)	๒๕๖๕ (บาท)		
หมู่ที่ ๒										
๑๓	โครงการก่อสร้างถนน คสล. บ้านนางแพง ตีออง - บ้าน นางจันทรา เหตุทอง	เพื่อพัฒนา เส้นทาง คมนาคม	ก่อสร้างถนน คสล. ยาว ๒๙๐.๐๐ เมตร กว้าง ๔.๐๐ เมตร หนาเฉลี่ย ๐.๑๕ เมตร			-	๗๑๙,๒๐๐	-	ร้อยละ๘๐ ประชาชนได้รับ ความสะดวกใน การใช้ถนน	ประชาชนได้รับ ความสะดวก และปลอดภัย ในการใช้เส้นทาง
๑๔	โครงการก่อสร้างถนน คสล. บ้านนายเขี่ยน ขุนประจิตร - บ้านนายจรินทร์ นวลศรีทอง	เพื่อพัฒนา เส้นทาง คมนาคม	ก่อสร้างถนน คสล. ยาว ๘๐๐.๐๐ เมตร กว้าง ๕.๐๐ เมตร หนาเฉลี่ย ๐.๑๕ เมตร			-	-	๑,๓๒๐,๐๐๐	ร้อยละ๘๐ ประชาชนได้รับ ความสะดวกใน การใช้ถนน	ประชาชนได้รับ ความสะดวก และปลอดภัย ในการใช้เส้นทาง
๑๕	โครงการก่อสร้างถนน คสล. จากสามแยกต้นหมอชด - คลองน้ำกลาง	เพื่อพัฒนา เส้นทาง คมนาคม	ก่อสร้างถนน คสล. ยาว ๖๐๐.๐๐ เมตร กว้าง ๕.๐๐ เมตร หนาเฉลี่ย ๐.๑๕ เมตร			-	๑,๓๒๐,๐๐๐	-	ร้อยละ๘๐ ประชาชนได้รับ ความสะดวกใน การใช้ถนน	ประชาชนได้รับ ความสะดวก และปลอดภัย ในการใช้เส้นทาง
๑๖	โครงการก่อสร้างถนน คสล. บ้านนายสมมุ่ง - บ้านนายค ลัน ทับกระ	เพื่อพัฒนา เส้นทาง คมนาคม	ก่อสร้างถนน คสล. ยาว ๘๐๐.๐๐ เมตร กว้าง ๕.๐๐ เมตร หนาเฉลี่ย ๐.๑๕ เมตร			-	-	๑,๘๐๐,๐๐๐	ร้อยละ๘๐ ประชาชนได้รับ ความสะดวกใน การใช้ถนน	ประชาชนได้รับ ความสะดวก และปลอดภัย ในการใช้เส้นทาง

ที่	โครงการ	วัตถุประสงค์	เป้าหมาย (ผลผลิตของโครงการ)	งบประมาณและที่ผ่านมา					ตัวชี้วัด (KPI)	ผลที่คาดว่าจะได้รับ
				๒๕๖๑ (บาท)	๒๕๖๒ (บาท)	๒๕๖๓ (บาท)	๒๕๖๔ (บาท)	๒๕๖๕ (บาท)		
๑๗	โครงการก่อสร้างถนน คสล. สามแยกบ้านนายถาวร วงษ์แก้ว - บ้านนายสมพิน รอดบุตร	เพื่อพัฒนาเส้นทางคมนาคม	ก่อสร้างถนน คสล. ยาว ๒๕๐.๐๐ เมตร กว้าง ๔.๐๐ เมตร หนาเฉลี่ย ๐.๑๕ เมตร			๑,๒๕๐,๐๐๐	-	-	ร้อยละ๘๐ ประชาชนได้รับความสะดวกในการใช้ถนน	ประชาชนได้รับความสะดวกและปลอดภัยในการใช้เส้นทาง
๑๘	โครงการก่อสร้างฝายน้ำล้นวังกวางบริเวณบ้านนายมีชัย หนูอินทร์แก้ว	เพื่อใช้น้ำในการเกษตร	ก่อสร้างฝายน้ำล้นขนาดกว้าง ๓.๐๐ ม. ยาวเฉลี่ยตามลำคลองสูงเฉลี่ย ๑.๕๐ เมตร			-	๑๐๐,๐๐๐	-	จำนวนเกษตรกรผู้ใช้น้ำ	ประชาชนมีน้ำใช้เพื่อการเกษตรอย่างเพียงพอ
๑๙	โครงการขุดลอกหน้าฝายน้ำล้นบ้านวังธน	เพื่อให้ประชาชนมีน้ำสำหรับอุปโภค -	ขุดลอกฝายน้ำล้นขนาดกว้างเฉลี่ย ๒๕.๐๐ ม. ลึกเฉลี่ย ๒.๐๐ ม. ยาวเฉลี่ย ๕๐.๐๐ ม.			-	๑๐๐,๐๐๐	-	จำนวนเกษตรกรผู้ใช้น้ำ	ใช้อุปโภค - บริโภคอย่างเพียงพอ
๒๐	โครงการปรับปรุงถนนจากบ้านนางกุหลาบ หนูอินทร์แก้ว - บ้านนายสมนึก อ่ำลอย	เพื่อพัฒนาเส้นทางคมนาคม	ปรับปรุงถนน			๓๐๐,๐๐๐	-	-	ร้อยละ๘๐ ประชาชนได้รับความสะดวกในการใช้ถนน	ประชาชนได้รับความสะดวกและปลอดภัยในการใช้เส้นทาง

ที่	โครงการ	วัตถุประสงค์	เป้าหมาย (ผลผลิตของโครงการ)	งบประมาณและที่ผ่านมา					ตัวชี้วัด (KPI)	ผลที่คาดว่าจะได้รับ
				๒๕๖๑ (บาท)	๒๕๖๒ (บาท)	๒๕๖๓ (บาท)	๒๕๖๔ (บาท)	๒๕๖๕ (บาท)		
๒๑	โครงการปรับปรุงถนนลงหิน คลูกสายบ้านนายสมานมิตร ลีหล้าน้อย - บ้านนายวินัย รักษาชล	เพื่อพัฒนา เส้นทาง คมนาคม	ปรับปรุงถนน ลงหิน คลูกระยะทาง ๕๐๐ ม. กว้างเฉลี่ย ๔.๐๐ ม.			๑๐๐,๐๐๐	-	-	ร้อยละ ๘๐ ประชาชนได้รับ ความสะดวกใน การใช้ถนน	ประชาชนได้รับ ความสะดวก และปลอดภัย ในการใช้เส้นทาง
๒๒	โครงการปรับปรุงถนนหิน คลูกสายบ้านนายสงวน - บ้านขจร - เขต หมู่ที่ ๑ , หมู่ที่ ๒	เพื่อพัฒนา เส้นทาง คมนาคม	ปรับปรุงถนนหินคลูก ระยะทาง ๑,๐๐๐ ม. กว้าง ๔.๐๐ ม.			-	๓๐๐,๐๐๐	-	ร้อยละ ๘๐ ประชาชนได้รับ ความสะดวกใน การใช้ถนน	ประชาชนได้รับ ความสะดวก และปลอดภัย ในการใช้เส้นทาง
๒๓	โครงการวางท่อระบายน้ำ คสล. บริเวณสวนยางบ้าน นายวิเชียร ถึง บ้านนายหมัด	ช่องทาง ระบายน้ำ ได้สะดวก รวดเร็วยิ่งขึ้น	วางท่อระบายน้ำ คสล. ขนาด ๑๐๐*๑๐๐ จำนวน ๑๘ ท่อน			๑๐๐,๐๐๐	-	-	ร้อยละ ๘๐ ลด ปัญหาน้ำท่วมขัง ในพื้นที่	ประชาชนได้รับ ความสะดวก และปลอดภัย ในการใช้เส้นทาง
๒๔	โครงการก่อสร้างท่อเหลี่ยม สายบ้านวังควนตำบลบริเวณ บ้านนายมานิตย์	เพื่อพัฒนา เส้นทาง คมนาคม	ก่อสร้างท่อเหลี่ยม ขนาด ๑.๘๐*๑.๘๐*๘* จำนวน ๒ ช่องทาง			-	๖๐๐,๐๐๐	-	ร้อยละ ๘๐ ประชาชนได้รับ ความสะดวกใน การใช้ถนน	ประชาชนได้รับ ความสะดวก และปลอดภัย ในการใช้เส้นทาง

ที่	โครงการ	วัตถุประสงค์	เป้าหมาย (ผลผลิตของโครงการ)	งบประมาณและที่ผ่านมา					ตัวชี้วัด (KPI)	ผลที่คาดว่าจะได้รับ
				๒๕๖๑ (บาท)	๒๕๖๒ (บาท)	๒๕๖๓ (บาท)	๒๕๖๔ (บาท)	๒๕๖๕ (บาท)		
๒๕	โครงการก่อสร้างท่อเหลี่ยมบริเวณสวนยางนายสมพิน รอดบุตร(ห้วยบ่อต้นเรียน)	เพื่อพัฒนา เส้นทาง คมนาคม	ก่อสร้างท่อเหลี่ยม คสล.ขนาด๑.๘๐x๑.๘๐ ยาว ๗.๐๐ เมตร จำนวน ๒ ช่องทาง			-	๔๐๐,๐๐๐	-	ร้อยละ๘๐ ประชาชนได้รับ ความสะดวกใน การใช้งาน	ประชาชนได้รับ ความสะดวก และปลอดภัย ในการใช้เส้นทาง
๒๖	โครงการก่อสร้างท่อเหลี่ยม ห้วยกอกำบริเวณบ้านนาย ปลื้ม	เพื่อพัฒนา เส้นทาง คมนาคม	ก่อสร้างท่อเหลี่ยม คสล. ขนาด ๑.๘๐*๑.๘๐ จำนวน ๒ ช่องทาง			-	-	๖๐๐,๐๐๐	ร้อยละ๘๐ ประชาชนได้รับ ความสะดวกใน การใช้งาน	ประชาชนได้รับ ความสะดวก และปลอดภัย ในการใช้เส้นทาง
๒๗	โครงการก่อสร้างท่อเหลี่ยม คสล. บริเวณบ้านนาย สมศักดิ์ ชำกลับ	เพื่อพัฒนา เส้นทาง คมนาคม	ก่อสร้างท่อเหลี่ยม คสล. ขนาด ๑.๘๐*๑.๘๐ จำนวน ๑ ช่องทาง			-	๓๐๐,๐๐๐	-	ร้อยละ๘๐ ประชาชนได้รับ ความสะดวกใน การใช้งาน	ประชาชนได้รับ ความสะดวก และปลอดภัย ในการใช้เส้นทาง
๒๘	โครงการปรับปรุงถนนลงหิน คลูก สายจากโรงประชุม หมู่บ้าน - ห้วยแห้ง	เพื่อพัฒนา เส้นทาง คมนาคม	ปรับปรุงถนนลงหินคลูก ขนาดกว้าง ๔.๐๐ เมตร ยาว ๕๐๐.๐๐ เมตร หนาเฉลี่ย ๐.๑๐ เมตร			-	-	๑๖๐,๐๐๐	ร้อยละ๘๐ ประชาชนได้รับ ความสะดวกใน การใช้งาน	ประชาชนได้รับ ความสะดวก และปลอดภัย ในการใช้เส้นทาง

ที่	โครงการ	วัตถุประสงค์	เป้าหมาย (ผลผลิตของโครงการ)	งบประมาณและที่ผ่านมา					ตัวชี้วัด (KPI)	ผลที่คาดว่าจะได้รับ
				๒๕๖๑ (บาท)	๒๕๖๒ (บาท)	๒๕๖๓ (บาท)	๒๕๖๔ (บาท)	๒๕๖๕ (บาท)		
๒๙	โครงการปรับปรุงถนนลงหิน คลุก สายจากบ้าน นายปฏิยุทธ์ - บ้านนายประเสริฐ	เพื่อพัฒนา เส้นทาง คมนาคม	ปรับปรุงถนนลงหินคลุก ขนาดกว้าง ๔.๐๐ เมตร ยาว ๕๐๐.๐๐ เมตร หนาเฉลี่ย ๐.๑๐ เมตร			๑๖๐,๐๐๐	-	-	ร้อยละ๘๐ ประชาชนได้รับ ความสะดวกใน การใช้ถนน	ประชาชนได้รับ ความสะดวก และปลอดภัย ในการใช้เส้นทาง
๓๐	โครงการก่อสร้างสะพาน คสล. บริเวณฝายวังธน	เพื่อพัฒนา เส้นทาง คมนาคม	ก่อสร้างสะพาน คสล. ขนาดกว้าง ๘.๐๐ เมตร ยาว ๒๐.๐๐ เมตร หนาเฉลี่ย ๐.๑๐ เมตร			-	๒,๐๐๐,๐๐๐	-	ร้อยละ๘๐ ประชาชนได้รับ ความสะดวกใน การใช้ถนน	ประชาชนได้รับ ความสะดวก และปลอดภัย ในการใช้เส้นทาง
๓๑	โครงการก่อสร้างท่อเหลี่ยม ๒ ช่องทาง ถนนข้างโรงเรียน บ้านวังธน	เพื่อพัฒนา เส้นทาง คมนาคม	ก่อสร้างท่อเหลี่ยม คสล. ขนาด ๑.๘๐x๑.๘๐ เมตร ยาว ๘.๐๐ เมตร จำนวน ๒ ช่องทาง			-	๔๐๐,๐๐๐	-	ร้อยละ๘๐ ประชาชนได้รับ ความสะดวกใน การใช้ถนน	ประชาชนได้รับ ความสะดวก และปลอดภัย ในการใช้เส้นทาง
๓๒	โครงการก่อสร้างท่อเหลี่ยม ๒ ช่องทาง คลองน้ำกลาง	เพื่อพัฒนา เส้นทาง คมนาคม	ก่อสร้างท่อเหลี่ยม คสล. ขนาด ๑.๘๐x๑.๘๐ เมตร ยาว ๘.๐๐ เมตร จำนวน ๒ ช่องทาง			-	-	๔๐๐,๐๐๐	ร้อยละ๘๐ ประชาชนได้รับ ความสะดวกใน การใช้ถนน	ประชาชนได้รับ ความสะดวก และปลอดภัย ในการใช้เส้นทาง

ที่	โครงการ	วัตถุประสงค์	เป้าหมาย (ผลผลิตของโครงการ)	งบประมาณและที่ผ่านมา					ตัวชี้วัด (KPI)	ผลที่คาดว่าจะได้รับ
				๒๕๖๑ (บาท)	๒๕๖๒ (บาท)	๒๕๖๓ (บาท)	๒๕๖๔ (บาท)	๒๕๖๕ (บาท)		
๓๓	โครงการปรับปรุงถนนลงหิน คลอง สายบ้านนายสมคิด อำเภอ	เพื่อพัฒนา เส้นทาง คมนาคม	ปรับปรุงถนนลงหิน คลอง ขนาด กว้าง ๔.๐๐ เมตร ยาว ๘๐๐.๐๐ เมตร หนาเฉลี่ย ๐.๑๐ เมตร			๒๐๐,๐๐๐	-	-	ร้อยละ ๘๐ ประชาชนได้รับ ความสะดวกใน การใช้ถนน	ประชาชนได้รับ ความสะดวก และปลอดภัย ในการใช้เส้นทาง
๓๔	โครงการก่อสร้างถนน คสล. สายบ้านสมานมิตร - บ้าน นายสมศักดิ์ ข้ากลับ	เพื่อพัฒนา เส้นทาง คมนาคม	ก่อสร้างถนน คสล. ระยะทาง ๓๐๐.๐๐ ม. กว้าง ๔.๐๐ ม. หนาเฉลี่ย ๐.๑๕ ม.			-	-	๗๔๔,๐๐๐	ร้อยละ ๘๐ ประชาชนได้รับ ความสะดวกใน การใช้ถนน	ประชาชนได้รับ ความสะดวก และปลอดภัย ในการใช้เส้นทาง

ที่	โครงการ	วัตถุประสงค์	เป้าหมาย (ผลผลิตของโครงการ)	งบประมาณและที่ผ่านมา					ตัวชี้วัด (KPI)	ผลที่คาดว่าจะได้รับ
				๒๕๖๑ (บาท)	๒๕๖๒ (บาท)	๒๕๖๓ (บาท)	๒๕๖๔ (บาท)	๒๕๖๕ (บาท)		
	หมู่ที่ ๓									
๓๕	โครงการก่อสร้างถนน คสล. สายบ้านประยงค์ วงศ์ทอง - บ้านนางสมบุรณ์ จันทูณี	เพื่อพัฒนา เส้นทาง คมนาคม	ก่อสร้างถนน คสล. ระยะทาง ๘๐๐ เมตร กว้าง ๔.๐๐ เมตร หนาเฉลี่ย ๐.๑๕ เมตร			-	-	๓๕๐,๐๐๐	ร้อยละ๘๐ ประชาชนได้รับ ความสะดวกใน การใช้ถนน	ประชาชนได้รับ ความสะดวก และปลอดภัย ในการใช้เส้นทาง
๓๖	โครงการก่อสร้างถนน คสล. สายบ้านนายจักรณรงค์ - บ้านนายประพาส	เพื่อพัฒนา เส้นทาง คมนาคม	ก่อสร้างถนน คสล. ระยะทาง ๑,๐๐๐เมตร กว้าง ๕.๐๐ เมตร หนาเฉลี่ย ๐.๑๕ เมตร			-	๓๕๐,๐๐๐	-	ร้อยละ๘๐ ประชาชนได้รับ ความสะดวกใน การใช้ถนน	ประชาชนได้รับ ความสะดวก และปลอดภัย ในการใช้เส้นทาง
๓๗	โครงการก่อสร้าง ถนนลาดยางจากบ้านนาย ภิญโญ-ช่องเขาคม	เพื่อพัฒนา เส้นทาง คมนาคม	ก่อสร้างถนนลาดยาง ระยะทาง ๑,๓๐๐ ม. กว้าง ๕.๐๐ ม.			-	๔๐๐,๐๐๐	-	ร้อยละ๘๐ ประชาชนได้รับ ความสะดวกใน การใช้ถนน	ประชาชนได้รับ ความสะดวก และปลอดภัย ในการใช้เส้นทาง
๓๘	โครงการก่อสร้างถนน คสล. จากบ้านนางจับ ทองน้ำแก้ว ถึงสถานที่ท่องเที่ยวถ้ำน้ำ ลอด	เพื่อพัฒนา เส้นทาง คมนาคม	ก่อสร้างถนน คสล. ระยะทาง ๘๐๐ เมตร กว้าง ๕.๐๐ เมตร หนาเฉลี่ย ๐.๑๕ เมตร			๑,๗๖๐,๐๐๐	-	-	ร้อยละ๘๐ ประชาชนได้รับ ความสะดวกใน การใช้ถนน	ประชาชนได้รับ ความสะดวก และปลอดภัย ในการใช้เส้นทาง

ที่	โครงการ	วัตถุประสงค์	เป้าหมาย (ผลผลิตของโครงการ)	งบประมาณและที่ผ่านมา					ตัวชี้วัด (KPI)	ผลที่คาดว่าจะได้รับ
				๒๕๖๑ (บาท)	๒๕๖๒ (บาท)	๒๕๖๓ (บาท)	๒๕๖๔ (บาท)	๒๕๖๕ (บาท)		
๓๙	โครงการก่อสร้างถนน คสล. จากบ้านนายเนรมิตร - บ้าน นายพร้อม	เพื่อพัฒนา เส้นทาง คมนาคม	ก่อสร้างถนน คสล. ระยะทาง ๔๐๐ เมตร กว้าง ๕.๐๐ เมตร หนาเฉลี่ย ๐.๑๕ เมตร			-	-	๗๕๐,๐๐๐	ร้อยละ๘๐ ประชาชนได้รับ ความสะดวกใน การใช้ถนน	ประชาชนได้รับ ความสะดวก และปลอดภัย ในการใช้เส้นทาง
๔๐	โครงการบุกเบิกถนนสาย บ้านนายพร้อม ม.๓ - วัด น้ำตกธารทิพย์ ม.๕	เพื่อพัฒนา เส้นทาง คมนาคม	ปรับปรุงถนน ระยะทาง ๑,๐๐๐ เมตร กว้าง ๔.๐๐ เมตร			-	-	๔๐๐,๐๐๐	ร้อยละ๘๐ ประชาชนได้รับ ความสะดวกใน การใช้ถนน	ประชาชนได้รับ ความสะดวก และปลอดภัย ในการใช้เส้นทาง
๔๑	โครงการปรับปรุงถนนสาย คลองปาง - ถ้ำไต้	เพื่อพัฒนา เส้นทาง คมนาคม	ปรับปรุงถนน ระยะทาง ๑,๔๐๐ เมตร กว้าง ๔.๐๐ เมตร			-	๔๐๐,๐๐๐	-	ร้อยละ๘๐ ประชาชนได้รับ ความสะดวกใน การใช้ถนน	ประชาชนได้รับ ความสะดวก และปลอดภัย ในการใช้เส้นทาง
๔๒	โครงการก่อสร้างถนน คสล. จากหน้าถนนบ่อล้อลำทับ - ฝายคลองลำเหลน	เพื่อพัฒนา เส้นทาง คมนาคม	ก่อสร้างถนน คสล. ระยะทาง ๘๐๐ เมตร กว้าง ๔.๐๐ เมตร หนาเฉลี่ย ๐.๐๑๕ เมตร			-	๓๐๐,๐๐๐	-	ร้อยละ๘๐ ประชาชนได้รับ ความสะดวกใน การใช้ถนน	ประชาชนได้รับ ความสะดวก และปลอดภัย ในการใช้เส้นทาง

ที่	โครงการ	วัตถุประสงค์	เป้าหมาย (ผลผลิตของโครงการ)	งบประมาณและที่ผ่านมา					ตัวชี้วัด (KPI)	ผลที่คาดว่าจะได้รับ
				๒๕๖๑ (บาท)	๒๕๖๒ (บาท)	๒๕๖๓ (บาท)	๒๕๖๔ (บาท)	๒๕๖๕ (บาท)		
๔๓	โครงการบุกเบิกถนนสายบ้านนายพร้อม ม.๓ - วัดน้ำตกธารทิพย์ ม.๕	เพื่อพัฒนาเส้นทางคมนาคม	ปรับปรุงถนนระยะทาง ๑,๐๐๐ เมตร กว้าง ๔.๐๐ เมตร			๔๐๐,๐๐๐	-	-	ร้อยละ๘๐ ประชาชนได้รับความสะดวกในการใช้ถนน	ประชาชนได้รับความสะดวกและปลอดภัยในการใช้เส้นทาง
๔๔	โครงการก่อสร้างถนน คสล. สายกลางนา จากบ้านนายอนันท์ อนุชาติ - บ้านนางคะนอง สมมิตร	เพื่อพัฒนาเส้นทางคมนาคม	ก่อสร้างถนน คสล. ขนาดกว้าง ๔.๐๐ เมตร ยาว ๑,๐๐๐.๐๐ เมตร หินฉลี่ย ๐.๑๕ เมตร			-	-	๒๐๐,๐๐๐	ร้อยละ๘๐ ประชาชนได้รับความสะดวกในการใช้ถนน	ประชาชนได้รับความสะดวกและปลอดภัยในการใช้เส้นทาง
๔๕	โครงการปรับปรุงลงหินคลองสายจากบ้านนายเลื่อนพันธ์ทิพย์ - บ้านนางจันทน์ รอดบุตร	เพื่อพัฒนาเส้นทางคมนาคม	ปรับปรุงถนนลงหินคลุก กว้าง ๔.๐๐ เมตร ยาว ๓๐๐.๐๐ เมตร			-	๖๐,๐๐๐	-	ร้อยละ๘๐ ประชาชนได้รับความสะดวกในการใช้ถนน	ประชาชนได้รับความสะดวกและปลอดภัยในการใช้เส้นทาง
๔๖	โครงการก่อสร้างท่อเหลี่ยมใต้ฝายบ้านนายสัมพันธ์ บัวเพชร	เพื่อพัฒนาเส้นทางคมนาคม	ก่อสร้างท่อเหลี่ยม คสล. ขนาด ๑.๘๐x๑.๘๐ เมตร ยาว ๘.๐๐ เมตร จำนวน ๒ ช่องทาง			-	-	๔๐๐,๐๐๐	ร้อยละ๘๐ ประชาชนได้รับความสะดวกในการใช้ถนน	ประชาชนได้รับความสะดวกและปลอดภัยในการใช้เส้นทาง

ที่	โครงการ	วัตถุประสงค์	เป้าหมาย (ผลผลิตของโครงการ)	งบประมาณและที่ผ่านมา					ตัวชี้วัด (KPI)	ผลที่คาดว่าจะได้รับ
				๒๕๖๑ (บาท)	๒๕๖๒ (บาท)	๒๕๖๓ (บาท)	๒๕๖๔ (บาท)	๒๕๖๕ (บาท)		
๔๗	โครงการก่อสร้างท่อเหลี่ยม คสล. ห้วยนาศรี	เพื่อพัฒนา เส้นทาง คมนาคม	ก่อสร้างท่อเหลี่ยม คสล. ขนาด ๑.๘๐*๑.๘๐ จำนวน ๒ ช่องทาง			-	-	๓๐๐,๐๐๐	ร้อยละ ๘๐ ประชาชนได้รับ ความสะดวกใน การใช้ถนน	ประชาชนได้รับ ความสะดวก และปลอดภัย ในการใช้เส้นทาง
๔๘	โครงการก่อสร้างท่อเหลี่ยม คสล. ห้วยเดือย	เพื่อพัฒนา เส้นทาง คมนาคม	ก่อสร้างท่อเหลี่ยม คสล. ขนาด ๑.๘๐*๑.๘๐ จำนวน ๑ ช่องทาง			-	๓๐๐,๐๐๐	-	ร้อยละ ๘๐ ประชาชนได้รับ ความสะดวกใน การใช้ถนน	ประชาชนได้รับ ความสะดวก และปลอดภัย ในการใช้เส้นทาง
๔๙	โครงการก่อสร้างสะพาน คสล. ถนนสายหัวแหวน	เพื่อพัฒนา เส้นทาง คมนาคม	ก่อสร้างสะพาน คสล.			-	๑,๒๑๐,๐๐๐	-	ร้อยละ ๘๐ ประชาชนได้รับ ความสะดวกใน การใช้ถนน	ประชาชนได้รับ ความสะดวก และปลอดภัย ในการใช้เส้นทาง
๕๐	โครงการก่อสร้างเรียงหินก่อกั้นน้ำ เขาชะตลิ่งคลอง บริเวณหน้าฝายคลองลำเหลน	เพื่อป้องกัน น้ำเขาตลิ่ง	ก่อสร้างเรียงหินก่อกั้น น้ำเขาชะตลิ่งคลอง กว้างเฉลี่ย ๔.๐๐ เมตร ยาวเฉลี่ย ๑๒๐.๐๐ เมตร			-	๔๓๒,๐๐๐	-	ร้อยละ ๘๐ ลดปัญหาน้ำกัด เขาตลิ่ง	ปัญหาน้ำกัด เขาตลิ่งลดลง

ที่	โครงการ	วัตถุประสงค์	เป้าหมาย (ผลผลิตของโครงการ)	งบประมาณและที่ผ่านมา					ตัวชี้วัด (KPI)	ผลที่คาดว่าจะได้รับ
				๒๕๖๑ (บาท)	๒๕๖๒ (บาท)	๒๕๖๓ (บาท)	๒๕๖๔ (บาท)	๒๕๖๕ (บาท)		
๕๑	โครงการก่อสร้างฝายน้ำล้นคลองลำเหลน	เพื่อให้ประชาชนมีน้ำใช้สำหรับอุปโภค - บริโภค	ก่อสร้างฝายน้ำล้นขนาด ๑๔.๐๐x๒.๐๐x๑.๒๐ เมตร			-	-	๗๔,๐๐๐	จำนวนผู้ใช้น้ำ	ประชาชนมีน้ำใช้อย่างเพียงพอ
๕๒	โครงการก่อสร้างฝายน้ำล้นคลองน้ำหอม	เพื่อให้ประชาชนมีน้ำใช้สำหรับ	ก่อสร้างฝายน้ำล้นขนาด ๑๕.๐๐x๒.๐๐x๑.๒๐ เมตร			-	๘๐,๐๐๐	-	จำนวนผู้ใช้น้ำ	ประชาชนมีน้ำใช้อย่างเพียงพอ
๕๓	โครงการก่อสร้างฝายน้ำล้นเหนือน้ำตก	เพื่อให้ประชาชนมีน้ำใช้สำหรับ	ก่อสร้างฝายน้ำล้นขนาด ๒๐.๐๐ x ๒.๐๐ x ๑.๒๐ เมตร			๑๕๐,๐๐๐	-	-	จำนวนผู้ใช้น้ำ	ประชาชนมีน้ำใช้อย่างเพียงพอ
๕๔	โครงการก่อสร้างถนน คสล. สายจากท่อเหลี่ยมคลองลำเหลน - หน้าฝายคลองลำเหลน	เพื่อพัฒนาเส้นทางคมนาคม	ก่อสร้างถนน คสล. ขนาดกว้าง ๔.๐๐ เมตร ยาว ๕๐๐.๐๐ เมตร หินฉลีย์ ๐.๑๕ เมตร			-	-	๑,๓๘๐,๐๐๐	ร้อยละ ๘๐ ประชาชนได้รับความสะดวกในการใช้ถนน	ประชาชนได้รับความสะดวกและปลอดภัยในการใช้เส้นทาง

ที่	โครงการ	วัตถุประสงค์	เป้าหมาย (ผลผลิตของโครงการ)	งบประมาณและที่ผ่านมา					ตัวชี้วัด (KPI)	ผลที่คาดว่าจะได้รับ
				๒๕๖๑ (บาท)	๒๕๖๒ (บาท)	๒๕๖๓ (บาท)	๒๕๖๔ (บาท)	๒๕๖๕ (บาท)		
๕๕	โครงการปรับปรุงต่อเติมสันฝายคลองลำเหลน(ตัวบนน้ำตก)	เพื่อปรับปรุงฝายน้ำล้น	ปรับปรุงฝายเดิมสูง ๑.๐๐ เมตร หนา ๐.๑๕ เมตร			-	-	๕๐๐,๐๐๐	ฝายมีความแข็งแรงยิ่งขึ้น	สามารถกักเก็บน้ำได้ดีขึ้น
๕๖	โครงการปรับปรุงถนนลงหินคลุกสายหัวแหวน	เพื่อพัฒนาเส้นทางคมนาคม	ปรับปรุงถนนลงหินคลุกขนาด กว้าง ๔.๐๐ เมตร ยาว ๓๐๐.๐๐ เมตร หนา ๐.๑๕ เมตร			๑๐๕,๐๐๐	-	-	ร้อยละ๘๐ ประชาชนได้รับความสะดวกในการใช้ถนน	ประชาชนได้รับความสะดวกและปลอดภัยในการใช้เส้นทาง
๕๗	โครงการก่อสร้างท่อเหลี่ยม ๒ ช่องทาง บริเวณบ้านนายเนรมิตร	เพื่อพัฒนาเส้นทางคมนาคม	ก่อสร้างท่อเหลี่ยม คสล. ขนาด ๑.๘๐x๑.๘๐ เมตร ยาว ๘.๐๐ เมตร จำนวน ๒ ช่องทาง			-	-	๔๐๐,๐๐๐	ร้อยละ๘๐ ประชาชนได้รับความสะดวกในการใช้ถนน	ประชาชนได้รับความสะดวกและปลอดภัยในการใช้เส้นทาง
๕๘	โครงการก่อสร้างถนน คสล. หัวสะพานโหลกโก - บ้านนายแสง	เพื่อพัฒนาเส้นทางคมนาคม	ก่อสร้างถนน คสล. ขนาดกว้าง ๔.๐๐ เมตร ยาว ๒๐๐.๐๐ เมตร หนาเฉลี่ย ๐.๑๕ เมตร			-	-	๑,๕๐๐,๐๐๐	ร้อยละ๘๐ ประชาชนได้รับความสะดวกในการใช้ถนน	ประชาชนได้รับความสะดวกและปลอดภัยในการใช้เส้นทาง

ที่	โครงการ	วัตถุประสงค์	เป้าหมาย (ผลผลิตของโครงการ)	งบประมาณและที่ผ่านมา					ตัวชี้วัด (KPI)	ผลที่คาดว่าจะได้รับ
				๒๕๖๑ (บาท)	๒๕๖๒ (บาท)	๒๕๖๓ (บาท)	๒๕๖๔ (บาท)	๒๕๖๕ (บาท)		
	หมู่ที่ ๔									
๕๙	โครงการก่อสร้างถนนลาดยางสายหัวสะพานคลองเตย - ป่าอ่าวอ้ายยอ	เพื่อพัฒนาเส้นทางคมนาคม	ก่อสร้างถนนลาดยางสายหัวสะพานคลองเตยถึง ป่าอ่าวอ้ายยอ			-	๒,๐๐๐,๐๐๐	-	ร้อยละ๘๐ประชาชนได้รับความสะดวกในการใช้ถนน	ประชาชนได้รับความสะดวกและปลอดภัยในการใช้เส้นทาง
๖๐	โครงการก่อสร้างถนนลาดยางสายอ่าวห้วยเหริยจากบ้านนายเสนห์ กุศลยิ่ง ถึงบ้านนายวราห์ รักกมล	เพื่อพัฒนาเส้นทางคมนาคม	ก่อสร้างถนนลาดยางระยะทาง ๖๐๐ เมตร			-	๕๐๐,๐๐๐	-	ร้อยละ๘๐ประชาชนได้รับความสะดวกในการใช้ถนน	ประชาชนได้รับความสะดวกและปลอดภัยในการใช้เส้นทาง
๖๑	โครงการก่อสร้างถนน คสล.สายควนออกบ้านนายเชษฐ์แก้วศรีสุข-บ้านนายสุชาติวิบูลย์กาญจน์	เพื่อพัฒนาเส้นทางคมนาคม	ก่อสร้างถนน คสล.ระยะทาง ๓๑๕.๐๐ ม. กว้าง ๕.๐๐ ม. หนาเฉลี่ย ๐.๑๕ ม.			๑,๐๐๐,๐๐๐	-	-	ร้อยละ๘๐ประชาชนมีสะดวกต่อการใช้ถนน	ประชาชนได้รับความสะดวกและปลอดภัยในการใช้เส้นทาง
๖๒	โครงการก่อสร้างถนน คสล.สายอ่าวอ้ายยอ	เพื่อพัฒนาเส้นทางคมนาคม	ก่อสร้างถนน คสล. กว้าง ๔.๐๐ เมตร ยาว ๑,๐๐๐.๐๐ เมตร หนาเฉลี่ย ๐.๑๕ เมตร			๒,๗๖๐,๐๐๐	-	-	ร้อยละ๘๐ประชาชนมีสะดวกต่อการใช้ถนน	ประชาชนได้รับความสะดวกและปลอดภัยในการใช้เส้นทาง

ที่	โครงการ	วัตถุประสงค์	เป้าหมาย (ผลผลิตของโครงการ)	งบประมาณและที่ผ่านมา					ตัวชี้วัด (KPI)	ผลที่คาดว่าจะได้รับ
				๒๕๖๑ (บาท)	๒๕๖๒ (บาท)	๒๕๖๓ (บาท)	๒๕๖๔ (บาท)	๒๕๖๕ (บาท)		
๖๓	โครงการก่อสร้างถนนหินคลุกสายบ้านนายสมมุง - บ้านนางสมบูรณ์ สิทธิศักดิ์	เพื่อพัฒนาเส้นทางคมนาคม	ก่อสร้างถนนหินคลุก ระยะทาง ๒,๔๐๐ ม. กว้าง ๕.๐๐ ม.			๒๐๐,๐๐๐	-	-	ร้อยละ๘๐ ประชาชนได้รับความสะดวกในการใช้ถนน	ประชาชนได้รับความสะดวกและปลอดภัยในการใช้เส้นทาง
๖๔	โครงการก่อสร้างถนนหินคลุกสายบ้านนายชาติชาย หนูแป้น - บ้านนายชำนาญ เรียนมาแทน	เพื่อพัฒนาเส้นทางคมนาคม	ก่อสร้างถนนหินคลุก ระยะทาง ๒,๒๐๐ ม. กว้าง ๕.๐๐ ม.			-	๒๐๐,๐๐๐	-	ร้อยละ๘๐ ประชาชนได้รับความสะดวกในการใช้ถนน	ประชาชนได้รับความสะดวกและปลอดภัยในการใช้เส้นทาง
๖๕	โครงการบุกเบิกถนนสายบ้านไสลกอก - บ้านนางสาคร เรียนมาแทน	เพื่อพัฒนาเส้นทางคมนาคม	บุกเบิกถนน ระยะทาง ๔,๐๐๐ เมตร			๘๐๐,๐๐๐	-	-	ร้อยละ๘๐ ประชาชนได้รับความสะดวกในการใช้ถนน	ประชาชนได้รับความสะดวกและปลอดภัยในการใช้เส้นทาง
๖๖	โครงการก่อสร้างท่อเหลี่ยมคสล.บ้านนายสมมุง	เพื่อพัฒนาเส้นทางคมนาคม	ก่อสร้างท่อเหลี่ยม ขนาด ๑.๘๐*๑.๘๐*๘* จำนวน ๒ ช่องทาง			๕๐๐,๐๐๐	-	-	ร้อยละ๘๐ ประชาชนได้รับความสะดวกในการใช้ถนน	ประชาชนได้รับความสะดวกและปลอดภัยในการใช้เส้นทาง

ที่	โครงการ	วัตถุประสงค์	เป้าหมาย (ผลผลิตของโครงการ)	งบประมาณและที่ผ่านมา					ตัวชี้วัด (KPI)	ผลที่คาดว่าจะได้รับ
				๒๕๖๑ (บาท)	๒๕๖๒ (บาท)	๒๕๖๓ (บาท)	๒๕๖๔ (บาท)	๒๕๖๕ (บาท)		
๖๗	โครงการบุกเบิกถนนสายบ้านบ้านถ้ำตลอด หมู่ที่ ๔ - บ้านโหลกโก หมู่ที่ ๓	เพื่อพัฒนาเส้นทางคมนาคม	บุกเบิกถนนระยะทาง ๗,๐๐๐ เมตร			-	๒,๕๐๐,๐๐๐	-	ร้อยละ๘๐ ประชาชนได้รับความสะดวกในการใช้ถนน	ประชาชนได้รับความสะดวกและปลอดภัยในการใช้เส้นทาง
๖๘	โครงการบุกเบิกถนนสายบ้านนางสมบุรณ์ สิทธิศักดิ์ - หมู่ ๘ ตำบลกะปาง	เพื่อพัฒนาเส้นทางคมนาคม	บุกเบิกถนนระยะทาง ๓,๐๐๐ เมตร			-	๖๐๐,๐๐๐	-	ร้อยละ๘๐ ประชาชนได้รับความสะดวกในการใช้ถนน	ประชาชนได้รับความสะดวกและปลอดภัยในการใช้เส้นทาง
๖๙	โครงการก่อสร้างระบบประปาบริเวณเขาเปลว	เพื่อให้ประชาชนมีน้ำสำหรับอุปโภค - บริโภคอย่าง	ก่อสร้างโครงเหล็กขนาด ๒ x ๔ x ๘ เมตร ขุดเจาะบ่อบาดาล ๑ บ่อ วางท่อน้ำประปา ระยะทาง ๑,๕๐๐ ม.			-	๕๕๐,๐๐๐	-	ร้อยละ๘๐ ประชาชนมีน้ำประปาใช้	ประชาชนมีน้ำใช้อุปโภค - บริโภคอย่างเพียงพอ
๗๐	โครงการก่อสร้างฝายน้ำล้นบริเวณสะพานวัดถ้ำตลอด	เพื่อใช้ในการเกษตร	ก่อสร้างฝายน้ำล้นกว้าง ๓.๐๐ ม. ยาวเฉลี่ยตามลำคลองสูงเฉลี่ย ๑.๕๐ เมตร			-	-	๑๐๐,๐๐๐	จำนวนเกษตรกรผู้ใช้น้ำ	เกษตรกรมีน้ำใช้ในการอุปโภคบริโภคและดำเนินการเกษตร

ที่	โครงการ	วัตถุประสงค์	เป้าหมาย (ผลผลิตของโครงการ)	งบประมาณและที่ผ่านมา					ตัวชี้วัด (KPI)	ผลที่คาดว่าจะได้รับ
				๒๕๖๑ (บาท)	๒๕๖๒ (บาท)	๒๕๖๓ (บาท)	๒๕๖๔ (บาท)	๒๕๖๕ (บาท)		
๗๑	โครงการก่อสร้างฝายน้ำล้น บริเวณบ้านนายชวน	เพื่อใช้น้ำใน การเกษตร	ก่อสร้างฝายน้ำล้น กว้าง ๓.๐๐ ม. ยาวเฉลี่ยตามลำคลอง สูงเฉลี่ย ๑.๕๐ เมตร			-	-	๑๐๐,๐๐๐	จำนวน เกษตรกรผู้ใช้น้ำ	เกษตรกรมีน้ำ ใช้ในการ อุปโภคบริโภค และด้าน การเกษตร
๗๒	โครงการก่อสร้างฝายน้ำล้น บริเวณบ้านนายชัย สุขแดง	เพื่อใช้น้ำใน การเกษตร	ก่อสร้างฝายน้ำล้น กว้าง ๓.๐๐ ม. ยาวเฉลี่ยตามลำคลอง สูงเฉลี่ย ๑.๕๐ เมตร			๑๐๐,๐๐๐	-	-	จำนวน เกษตรกรผู้ใช้น้ำ	เกษตรกรมีน้ำ ใช้ในการ อุปโภคบริโภค และด้าน การเกษตร
๗๓	โครงการก่อสร้างถนน คสล. สายควนออก	เพื่อพัฒนา เส้นทาง คมนาคม	ก่อสร้างถนน คสล. กว้าง ๔.๐๐ เมตร ยาว ๑,๐๐๐.๐๐ เมตร หนาเฉลี่ย ๐.๑๕ เมตร			-	๒,๗๖๐,๐๐๐	-	ร้อยละ๘๐ ประชาชนมี สะดวกต่อการ ใช้ถนน	ประชาชนได้รับ ความสะดวก และปลอดภัย ในการใช้เส้นทาง
๗๔	โครงการก่อสร้างท่อเหลี่ยม คสล. บริเวณถนนสายบ้าน ควนตก	เพื่อพัฒนา เส้นทาง คมนาคม	ท่อเหลี่ยม คสล. ขนาด ๑.๘๐x๑.๘๐ ยาว ๗.๐๐ เมตร ๑ ช่องทาง จำนวน ๓ จุด			-	๗๕๐,๐๐๐	-	ร้อยละ๘๐ ประชาชนได้รับ ความสะดวกใน การใช้ถนน	ประชาชนได้รับ ความสะดวก และปลอดภัย ในการใช้เส้นทาง

ที่	โครงการ	วัตถุประสงค์	เป้าหมาย (ผลผลิตของโครงการ)	งบประมาณและที่ผ่านมา					ตัวชี้วัด (KPI)	ผลที่คาดว่าจะได้รับ
				๒๕๖๑ (บาท)	๒๕๖๒ (บาท)	๒๕๖๓ (บาท)	๒๕๖๔ (บาท)	๒๕๖๕ (บาท)		
๗๕	โครงการก่อสร้างท่อเหลี่ยม คสล. บริเวณถนนสายห้วยเห รียง	เพื่อพัฒนา เส้นทาง คมนาคม	ท่อเหลี่ยม คสล. ขนาด ๑.๘๐x๑.๘๐ ยาว ๗.๐๐ เมตร ๒ ช่องทาง			๔๐๐,๐๐๐	-	-	ร้อยละ๘๐ ประชาชนได้รับ ความสะดวกใน การใช้ถนน	ประชาชนได้รับ ความสะดวก และปลอดภัย ในการใช้เส้นทาง
๗๖	โครงการก่อสร้างท่อเหลี่ยม คสล. บริเวณถนนสายควน ออก	เพื่อพัฒนา เส้นทาง คมนาคม	ท่อเหลี่ยม คสล. ขนาด ๑.๘๐x๑.๘๐ ยาว ๗.๐๐ เมตร ๑ ช่องทาง			๒๕๐,๐๐๐	-	-	ร้อยละ๘๐ ประชาชนได้รับ ความสะดวกใน การใช้ถนน	ประชาชนได้รับ ความสะดวก และปลอดภัย ในการใช้เส้นทาง
๗๗	โครงการก่อสร้างท่อเหลี่ยม คสล. บริเวณถนนสายอ่าว อ้ายยอ	เพื่อพัฒนา เส้นทาง คมนาคม	ท่อเหลี่ยม คสล. ขนาด ๑.๘๐x๑.๘๐ ยาว ๗.๐๐ เมตร ๑ ช่องทาง			-	๒๕๐,๐๐๐	-	ร้อยละ๘๐ ประชาชนได้รับ ความสะดวกใน การใช้ถนน	ประชาชนได้รับ ความสะดวก และปลอดภัย ในการใช้เส้นทาง
๗๘	โครงการก่อสร้างท่อเหลี่ยม คสล. บริเวณสายหน้าวัดถ้ำ ตลอด	เพื่อพัฒนา เส้นทาง คมนาคม	ท่อเหลี่ยม คสล. ขนาด ๑.๘๐x๑.๘๐ ยาว ๗.๐๐ เมตร ๑ ช่องทาง			-	๒๕๐,๐๐๐	-	ร้อยละ๘๐ ประชาชนได้รับ ความสะดวกใน การใช้ถนน	ประชาชนได้รับ ความสะดวก และปลอดภัย ในการใช้เส้นทาง

ที่	โครงการ	วัตถุประสงค์	เป้าหมาย (ผลผลิตของโครงการ)	งบประมาณและที่ผ่านมา					ตัวชี้วัด (KPI)	ผลที่คาดว่าจะได้รับ
				๒๕๖๑ (บาท)	๒๕๖๒ (บาท)	๒๕๖๓ (บาท)	๒๕๖๔ (บาท)	๒๕๖๕ (บาท)		
๗๙	โครงการปรับปรุงถนนลงหินคลุก สายห้วยนา	เพื่อพัฒนาเส้นทางคมนาคม	ปรับปรุงถนนลงหินคลุก ขนาดกว้าง ๔.๐๐ เมตร ยาว ๑,๐๐๐.๐๐ เมตร			๓๕๐,๐๐๐	-	-	ร้อยละ๘๐ ประชาชนได้รับความสะดวกในการใช้ถนน	ประชาชนได้รับความสะดวกและปลอดภัยในการใช้เส้นทาง
๘๐	โครงการก่อสร้างท่อเหลี่ยม ๒ ช่องทาง บริเวณถนนสายห้วยนา	เพื่อพัฒนาเส้นทางคมนาคม	ก่อสร้างท่อเหลี่ยม คสล. ขนาด ๑.๘๐ x ๑.๘๐ ยาว ๘.๐๐ เมตร จำนวน ๒ ช่องทาง			๔๐๐,๐๐๐	-	-	ร้อยละ๘๐ ประชาชนได้รับความสะดวกในการใช้ถนน	ประชาชนได้รับความสะดวกและปลอดภัยในการใช้เส้นทาง
๘๑	โครงการก่อสร้างถนน คสล. สายบ้านนายเล็ก	เพื่อพัฒนาเส้นทางคมนาคม	ก่อสร้างถนน คสล. กว้าง ๔.๐๐ เมตร ยาว ๓๐๐.๐๐ เมตร หนาเฉลี่ย ๐.๑๕ เมตร			-	๘๒๘,๐๐๐	-	ร้อยละ๘๐ ประชาชนมีสะดวกต่อการใช้ถนน	ประชาชนได้รับความสะดวกและปลอดภัยในการใช้เส้นทาง
๘๒	โครงการปรับปรุงศูนย์การเรียนรู้ป่าชุมชนอ่าวอายยอ	เพื่อพัฒนาปรับปรุงศูนย์การเรียนรู้	จัดซื้อเครื่องครัว , จัดซื้อชุดอุปกรณ์เดินป่า			-	๕๐๐,๐๐๐	-	ศูนย์การเรียนรู้ป่าชุมชนอ่าวอายยอ	ประชาชนมีศูนย์การเรียนรู้ป่าชุมชนอ่าวอายยอ

ที่	โครงการ	วัตถุประสงค์	เป้าหมาย (ผลผลิตของโครงการ)	งบประมาณและที่ผ่านมา					ตัวชี้วัด (KPI)	ผลที่คาดว่าจะได้รับ
				๒๕๖๑ (บาท)	๒๕๖๒ (บาท)	๒๕๖๓ (บาท)	๒๕๖๔ (บาท)	๒๕๖๕ (บาท)		
๘๓	โครงการก่อสร้างฝายน้ำล้นบริเวณสวนยางนายมนินิตย์	เพื่อกักเก็บน้ำใช้ในการอุปโภค - บริโภค	ก่อสร้างฝาย คสล. ขนาดกว้าง ๗.๐๐ เมตร ยาว ๕.๐๐ เมตร สูง ๑.๕๐ เมตร			๔๕๐,๐๐๐	-	-	ร้อยละ ๘๐ มีพื้นที่กักเก็บน้ำเพิ่มขึ้น	ประชาชนในพื้นที่มีน้ำใช้อย่างเพียงพอ
๘๔	โครงการก่อสร้างฝายน้ำล้นบริเวณคลองไธไทร	เพื่อกักเก็บน้ำใช้ในการอุปโภค - บริโภค	ก่อสร้างฝาย คสล. ขนาดกว้าง ๗.๐๐ เมตร ยาว ๕.๐๐ เมตร สูง ๑.๕๐ เมตร			๔๕๐,๐๐๐	-	-	ร้อยละ ๘๐ มีพื้นที่กักเก็บน้ำเพิ่มขึ้น	ประชาชนในพื้นที่มีน้ำใช้อย่างเพียงพอ
๘๕	โครงการก่อสร้างที่พักน้ำ คสล.	เพื่อกักเก็บน้ำใช้ในการอุปโภค - บริโภค	ก่อสร้างที่พักน้ำ คสล. ขนาดกว้าง ๓.๐๐ เมตร ยาว ๓.๐๐ เมตร			-	๒๐๐,๐๐๐	-	ร้อยละ ๘๐ มีพื้นที่กักเก็บน้ำเพิ่มขึ้น	ประชาชนในพื้นที่มีน้ำใช้อย่างเพียงพอ
๘๖	โครงการก่อสร้างศาลาที่พักในป่าชุมชนอ่าวอ้ายยอ	เพื่อก่อสร้างศาลาที่พัก	ก่อสร้างศาลาที่พัก ขนาดกว้าง ๔.๐๐ เมตร ยาว ๔.๐๐ เมตร จำนวน ๓ หลัง			-	-	๑๖๕,๐๐๐	ร้อยละ ๘๐ มีที่พักแก่ผู้ที่มาท่องเที่ยว	ผู้ที่มาท่องเที่ยวมีที่พักอาศัย

ที่	โครงการ	วัตถุประสงค์	เป้าหมาย (ผลผลิตของโครงการ)	งบประมาณและที่ผ่านมา					ตัวชี้วัด (KPI)	ผลที่คาดว่าจะได้รับ
				๒๕๖๑ (บาท)	๒๕๖๒ (บาท)	๒๕๖๓ (บาท)	๒๕๖๔ (บาท)	๒๕๖๕ (บาท)		
๘๗	โครงการก่อสร้างสะพานข้ามห้วย	เพื่อพัฒนาเส้นทางการท่องเที่ยว	ก่อสร้างสะพาน ขนาดกว้าง ๓.๐๐ เมตร ยาว ๗.๐๐ เมตร จำนวน ๒ จุด			-	-	๕๐๐,๐๐๐	ร้อยละ ๘๐ ประชาชนได้รับความสะดวกในการใช้เส้นทาง	ประชาชนได้รับความสะดวกในการคมนาคม
๘๘	โครงการขุดลอกหน้าฝายคลองไ้ไทร	เพื่อพัฒนาแหล่งน้ำ	ขุดลอกหน้าฝาย ขนาดกว้าง ๕.๐๐ เมตร ยาว ๓๐๐.๐๐ เมตร			๕๐๐,๐๐๐	-	-	ร้อยละ ๘๐ มีพื้นที่กักเก็บน้ำเพิ่มขึ้น	ประชาชนในพื้นที่มีน้ำใช้อย่างเพียงพอ
๘๙	โครงการจัดทำป้ายชื่อป่าอ่าวอ้ายยอ	เพื่อจัดทำป้ายบอกสถานที่	ก่อสร้างป้ายชื่อป่าอ่าวอ้ายยอ เสาไม้สูง ๕.๐๐ เมตร ขนาดกว้าง ๐.๖๐ เมตร ยาว ๔.๐๐ เมตร			-	๑๓๕,๐๐๐	-	ป้ายชื่อโครงการป่าอ่าวอ้ายยอ	มีการประชาสัมพันธ์ด้านการท่องเที่ยวเพิ่มขึ้น
๙๐	โครงการปรับปรุงภูมิทัศน์ป่าชุมชนอ่าวอ้ายยอ	เพื่อพัฒนาแหล่งท่องเที่ยว	ทำแนวกันไฟ กว้าง ๓.๐๐ เมตร ยาว ๔,๘๐๐.๐๐ เมตร จัดทำป้ายชื่อต้นไม้ จำนวน ๓๐๐ แผ่น ป้ายไวนิลข้อมูล แบบจำลองป่าอ่าวอ้ายยอ(Model)			-	-	๕๐๐,๐๐๐.๐	ร้อยละ ๘๐ จำนวนนักท่องเที่ยวเพิ่มขึ้น	สถานที่มีความสวยงามเพิ่มขึ้น

ที่	โครงการ	วัตถุประสงค์	เป้าหมาย (ผลผลิตของโครงการ)	งบประมาณและที่ผ่านมา					ตัวชี้วัด (KPI)	ผลที่คาดว่าจะได้รับ
				๒๕๖๑ (บาท)	๒๕๖๒ (บาท)	๒๕๖๓ (บาท)	๒๕๖๔ (บาท)	๒๕๖๕ (บาท)		
๙๑	โครงการก่อสร้างถนนลาดยางผิวจราจร แอสฟัลต์ติกคอนกรีต สายหน้าวัดถ้ำตลอด	เพื่อพัฒนาเส้นทางคมนาคม	ก่อสร้างถนนลาดยางแอสฟัลต์ติกคอนกรีต ขนาดกว้าง ๔.๐๐ เมตร ยาว ๑๔๙.๐๐ เมตร หนา ๐.๐๕ เมตร			-	๔๙๙,๐๐๐	-	ร้อยละ ๘๐ ประชาชนได้รับความสะดวกในการใช้ถนน	ประชาชนได้รับความสะดวกและปลอดภัยในการใช้เส้นทาง

ที่	โครงการ	วัตถุประสงค์	เป้าหมาย (ผลผลิตของโครงการ)	งบประมาณและที่ผ่านมา					ตัวชี้วัด (KPI)	ผลที่คาดว่าจะได้รับ
				๒๕๖๑ (บาท)	๒๕๖๒ (บาท)	๒๕๖๓ (บาท)	๒๕๖๔ (บาท)	๒๕๖๕ (บาท)		
	<u>หมู่ที่ ๕</u>									
๙๒	โครงการก่อสร้างถนน คสล. สายจากถนนบ่อล้อ ลำทับ - บ้านนายสุรียา บุญอ่อน	เพื่อพัฒนาเส้นทางคมนาคม	ก่อสร้างถนน คสล. กว้าง ๔.๐๐ เมตร ยาว ๑,๐๐๐.๐๐ เมตร หนาเฉลี่ย ๐.๑๕ เมตร			-	๒,๔๘๐,๐๐๐	-	ร้อยละ ๘๐ ประชาชนได้รับความสะดวกในการใช้ถนน	ประชาชนได้รับความสะดวกและปลอดภัยในการใช้เส้นทาง

ที่	โครงการ	วัตถุประสงค์	เป้าหมาย (ผลผลิตของโครงการ)	งบประมาณและที่ผ่านมา					ตัวชี้วัด (KPI)	ผลที่คาดว่าจะได้รับ
				๒๕๖๑ (บาท)	๒๕๖๒ (บาท)	๒๕๖๓ (บาท)	๒๕๖๔ (บาท)	๒๕๖๕ (บาท)		
๙๓	โครงการก่อสร้างถนนหินคลุกบ้านนางสาวประภาณี ชูบุญศรี - กลุ่มมะนาวชายเขา	เพื่อพัฒนาเส้นทางคมนาคม	ก่อสร้างถนนหินคลุก ระยะทาง ๑,๐๐๐ เมตร กว้าง ๕.๐๐ เมตร			-	๑๐๐,๐๐๐	-	ร้อยละ๘๐ ประชาชนได้รับความสะดวกในการใช้ถนน	ประชาชนได้รับความสะดวกและปลอดภัยในการใช้เส้นทาง
๙๔	โครงการบุกเบิกถนนสายบ้านนายพร้อม - วัดน้ำตกธารทิพย์	เพื่อพัฒนาเส้นทางคมนาคม	บุกเบิกถนน			๔๐๐,๐๐๐	-	-	ร้อยละ๘๐ ประชาชนได้รับความสะดวกในการใช้ถนน	ประชาชนได้รับความสะดวกและปลอดภัยในการใช้เส้นทาง
๙๕	โครงการก่อสร้างท่อเหลี่ยมคสล. บริเวณถนนสายห้วยนา บริเวณสวนยางนายเสริม	เพื่อพัฒนาเส้นทางคมนาคม	ท่อเหลี่ยม คสล. ขนาด ๑.๘๐x๑.๘๐ ยาว ๗.๐๐ เมตร ๑ ช่องทาง			-	๒๕๐,๐๐๐	-	ร้อยละ๘๐ ประชาชนได้รับความสะดวกในการใช้ถนน	ประชาชนได้รับความสะดวกและปลอดภัยในการใช้เส้นทาง
๙๖	โครงการก่อสร้างรางน้ำ คสล. จากบ้านนายลก - สวนยางนายสุทิน	เพื่อพัฒนาระบบรางน้ำ	ก่อสร้างรางน้ำ คสล. ขนาดกว้าง ๑.๐๐ เมตร ยาว ๑๐๐.๐๐ เมตร			-	๒๐๐,๐๐๐	-	รางน้ำ คสล.	น้ำไม่ท่วมขังบนถนน

ที่	โครงการ	วัตถุประสงค์	เป้าหมาย (ผลผลิตของโครงการ)	งบประมาณและที่ผ่านมา					ตัวชี้วัด (KPI)	ผลที่คาดว่าจะได้รับ
				๒๕๖๑ (บาท)	๒๕๖๒ (บาท)	๒๕๖๓ (บาท)	๒๕๖๔ (บาท)	๒๕๖๕ (บาท)		
๙๗	โครงการก่อสร้างถนน คสล. สายบ้านนายมนตรี - สวน ยางนายสุทิน	เพื่อพัฒนา เส้นทาง คมนาคม	ก่อสร้างถนน คสล. ขนาดกว้าง ๔.๐๐ เมตร ยาว ๑,๐๐.๐๐ เมตร หนาเฉลี่ย ๐.๑๕ เมตร			-	-	๒,๗๖๐,๐๐๐	ร้อยละ๘๐ ประชาชนได้รับ ความสะดวกใน การใช้ถนน	ประชาชนได้รับ ความสะดวก และปลอดภัย ในการใช้เส้นทาง
๙๘	โครงการก่อสร้างถนน คสล. สายจากสามแยกสวนปามล์ นายดุสิต - เขตหมู่ที่ ๑	เพื่อพัฒนา เส้นทาง คมนาคม	ก่อสร้างถนน คสล. ขนาดกว้าง ๔.๐๐ เมตร ยาว ๗๐๐.๐๐ เมตร หนาเฉลี่ย ๐.๑๕ เมตร			-	๑,๙๓๒,๐๐๐	-	ร้อยละ๘๐ ประชาชนได้รับ ความสะดวกใน การใช้ถนน	ประชาชนได้รับ ความสะดวก และปลอดภัย ในการใช้เส้นทาง
๙๙	โครงการก่อสร้างท่อเหลี่ยม ๒ ช่องทาง บริเวณถนนสาย วัดน้ำตก บริเวณห้วยยอด	เพื่อพัฒนา เส้นทาง คมนาคม	ก่อสร้างท่อเหลี่ยม คสล. ขนาด ๑.๘๐ x ๑.๘๐ ยาว ๘.๐๐ เมตร จำนวน ๒ ช่องทาง			๔๐๐,๐๐๐	-	-	ร้อยละ๘๐ ประชาชนได้รับ ความสะดวกใน การใช้ถนน	ประชาชนได้รับ ความสะดวก และปลอดภัย ในการใช้เส้นทาง
๑๐๐	โครงการก่อสร้างท่อเหลี่ยม ๒ ช่องทาง บริเวณถนนสาย บ้านโนไร่	เพื่อพัฒนา เส้นทาง คมนาคม	ก่อสร้างท่อเหลี่ยม คสล. ขนาด ๑.๘๐ x ๑.๘๐ ยาว ๘.๐๐ เมตร จำนวน ๒ ช่องทาง			๔๐๐,๐๐๐	-	-	ร้อยละ๘๐ ประชาชนได้รับ ความสะดวกใน การใช้ถนน	ประชาชนได้รับ ความสะดวก และปลอดภัย ในการใช้เส้นทาง

ที่	โครงการ	วัตถุประสงค์	เป้าหมาย (ผลผลิตของโครงการ)	งบประมาณและที่ผ่านมา					ตัวชี้วัด (KPI)	ผลที่คาดว่าจะได้รับ
				๒๕๖๑ (บาท)	๒๕๖๒ (บาท)	๒๕๖๓ (บาท)	๒๕๖๔ (บาท)	๒๕๖๕ (บาท)		
๑๐๑	โครงการก่อสร้างถนน คสล. สายจากบ้านนายสุรียา บุญอ่อน - ฝ่ายคลองน้ำหอม	เพื่อพัฒนา เส้นทาง คมนาคม	ก่อสร้างถนน คสล. กว้าง ๔.๐๐ เมตร ยาว ๑,๐๐๐.๐๐ เมตร หนาเฉลี่ย ๐.๑๕ เมตร			-	๒,๔๘๐,๐๐๐	-	ร้อยละ๘๐ ประชาชนได้รับ ความสะดวกใน การใช้ถนน	ประชาชนได้รับ ความสะดวก และปลอดภัย ในการใช้เส้นทาง
๑๐๒	โครงการก่อสร้างถนน คสล. จากบ้านนายไสว เกิดความสุข - บ้านนายสมยศ วงศ์แก้ว	เพื่อพัฒนา เส้นทาง คมนาคม	ก่อสร้างถนน คสล. ระยะทาง ๓๐๐.๐๐ ม. กว้าง ๔.๐๐ ม. หนาเฉลี่ย ๐.๑๕ ม.			๗๔๔,๐๐๐	-	-	ร้อยละ๘๐ ประชาชนได้รับ ความสะดวกใน การใช้ถนน	ประชาชนได้รับ ความสะดวก และปลอดภัย ในการใช้เส้นทาง
๑๐๓	โครงการก่อสร้างถนนลาดยางผิวจราจร แอสฟัลท์ติกคอนกรีต สายบ้านนายมนตรี - สวนยางนายสุทิน	เพื่อพัฒนา เส้นทาง คมนาคม	ก่อสร้างถนนลาดยาง แอสฟัลท์ติกคอนกรีต ขนาดกว้าง ๔.๐๐ เมตร ยาว ๑๘๖.๐๐ เมตร หนา ๐.๐๕ เมตร			๔๙๘,๐๐๐	-	-	ร้อยละ๘๐ ประชาชนได้รับ ความสะดวกใน การใช้ถนน	ประชาชนได้รับ ความสะดวก และปลอดภัย ในการใช้เส้นทาง

ที่	โครงการ	วัตถุประสงค์	เป้าหมาย (ผลผลิตของโครงการ)	งบประมาณและที่ผ่านมา					ตัวชี้วัด (KPI)	ผลที่คาดว่าจะได้รับ
				๒๕๖๑ (บาท)	๒๕๖๒ (บาท)	๒๕๖๓ (บาท)	๒๕๖๔ (บาท)	๒๕๖๕ (บาท)		
	หมู่ที่ ๖									
๑๐๔	โครงการก่อสร้างถนน คสล. สายห้วยส้มไฟ	เพื่อพัฒนา เส้นทาง คมนาคม	ก่อสร้างถนน คสล. กว้าง ๕.๐๐ เมตร ยาว ๑,๐๐๐.๐๐ เมตร หนาเฉลี่ย ๐.๑๕ เมตร			๓,๔๕๐,๐๐๐	-	-	ร้อยละ๘๐ ประชาชนได้รับ ความสะดวกใน การใช้ถนน	ประชาชนได้รับ ความสะดวก และปลอดภัย ในการใช้เส้นทาง
๑๐๕	โครงการก่อสร้างถนน คสล. จากศาลาประชุมหมู่บ้าน หมู่ที่ ๖ - บ้าน ด.ต. พืชรพล พันธ์ทิพย์	เพื่อพัฒนา เส้นทาง คมนาคม	ก่อสร้างถนน คสล. กว้าง ๔.๐๐ เมตร ยาว ๑,๒๐๐.๐๐ เมตร หนาเฉลี่ย ๐.๑๕ เมตร			-	๔,๐๐๐,๐๐๐	-	ร้อยละ๘๐ ประชาชนได้รับ ความสะดวกใน การใช้ถนน	ประชาชนได้รับ ความสะดวก และปลอดภัย ในการใช้เส้นทาง
๑๐๖	โครงการก่อสร้างถนน คสล. สายจากบ้านนายทรงกรด ชูบุญศรี - บ้านนายเสนอ รอดวงศ์	เพื่อพัฒนา เส้นทาง คมนาคม	ก่อสร้างถนน คสล. กว้าง ๔.๐๐ เมตร ยาว ๕๐๐.๐๐ เมตร หนาเฉลี่ย ๐.๑๕ เมตร			๑,๒๔๐,๐๐๐	-	-	ร้อยละ๘๐ ประชาชนได้รับ ความสะดวกใน การใช้ถนน	ประชาชนได้รับ ความสะดวก และปลอดภัย ในการใช้เส้นทาง

ที่	โครงการ	วัตถุประสงค์	เป้าหมาย (ผลผลิตของโครงการ)	งบประมาณและที่ผ่านมา					ตัวชี้วัด (KPI)	ผลที่คาดว่าจะได้รับ
				๒๕๖๑ (บาท)	๒๕๖๒ (บาท)	๒๕๖๓ (บาท)	๒๕๖๔ (บาท)	๒๕๖๕ (บาท)		
๑๐๗	โครงการปรับปรุงถนนจากบ้านนางเจียน ท่อน้ำแก้ว - สวนยางนายสุบิน จันท์ส่องแสง	เพื่อพัฒนาเส้นทางคมนาคม	ปรับปรุงถนน ระยะทาง ๑,๐๐๐.๐๐ เมตร กว้าง ๔.๐๐ เมตร			-	๑๐๐,๐๐๐	-	ร้อยละ๘๐ ประชาชนได้รับความสะดวกในการใช้ถนน	ประชาชนได้รับความสะดวกและปลอดภัยในการใช้เส้นทาง
๑๐๘	โครงการปรับปรุงถนนจากบ้านนายนิพนธ์ รอดวงศ์ - คลองปาง	เพื่อพัฒนาเส้นทางคมนาคม	ปรับปรุงถนน ระยะทาง ๘๐๐ เมตร กว้าง ๔.๐๐ เมตร			-	-	๑๐๐,๐๐๐	ร้อยละ๘๐ ประชาชนได้รับความสะดวกในการใช้ถนน	ประชาชนได้รับความสะดวกและปลอดภัยในการใช้เส้นทาง
๑๐๙	โครงการก่อสร้างท่อเหลี่ยมคสล. คลองนุ้ยบริเวณเหนือฝายห้วยเปลาว	เพื่อพัฒนาเส้นทางคมนาคม	ท่อเหลี่ยม คสล. ขนาด ๑.๘๐x๑.๘๐ ยาว ๗.๐๐ เมตร ๒ ช่องทาง			๕๐๐,๐๐๐	-	-	ร้อยละ๘๐ ประชาชนได้รับความสะดวกในการใช้ถนน	ประชาชนได้รับความสะดวกและปลอดภัยในการใช้เส้นทาง
๑๑๐	โครงการก่อสร้างถนน คสล. สายบ้านเหนือ	เพื่อพัฒนาเส้นทางคมนาคม	ก่อสร้างถนน คสล. กว้าง ๕.๐๐ เมตร ยาว ๘๐๐.๐๐ เมตร หนาเฉลี่ย ๐.๑๕ เมตร			-	๒,๗๖๐,๐๐๐	-	ร้อยละ๘๐ ประชาชนได้รับความสะดวกในการใช้ถนน	ประชาชนได้รับความสะดวกและปลอดภัยในการใช้เส้นทาง

ที่	โครงการ	วัตถุประสงค์	เป้าหมาย (ผลผลิตของโครงการ)	งบประมาณและที่ผ่านมา					ตัวชี้วัด (KPI)	ผลที่คาดว่าจะได้รับ
				๒๕๖๑ (บาท)	๒๕๖๒ (บาท)	๒๕๖๓ (บาท)	๒๕๖๔ (บาท)	๒๕๖๕ (บาท)		
๑๑๑	โครงการก่อสร้างท่อเหลี่ยม คสล. ห้วยไส้หัก	เพื่อพัฒนา เส้นทาง คมนาคม	ท่อเหลี่ยม คสล. ขนาด ๑.๘๐x๑.๘๐ ยาว ๗.๐๐ เมตร ๒ ช่องทาง			-	๕๐๐,๐๐๐	-	ร้อยละ ๘๐ ประชาชนได้รับ ความสะดวกใน การใช้ถนน	ประชาชนได้รับ ความสะดวก และปลอดภัย ในการใช้เส้นทาง
๑๑๒	โครงการก่อสร้างรางระบาย น้ำ คสล. บริเวณสนามกีฬา หมู่บ้าน	เพื่อพัฒนา เส้นทาง คมนาคม	ก่อสร้างรางระบายน้ำ คสล. กว้างเฉลี่ย ๐.๘๐ ม. สูงเฉลี่ย ๐.๘๐ ม. ยาว ๗๐๐.๐๐ ม.			๑,๒๖๐,๐๐๐	-	-	รางน้ำ คสล.	น้ำไม่ท่วมขัง บริเวณสนาม กีฬา

ที่	โครงการ	วัตถุประสงค์	เป้าหมาย (ผลผลิตของโครงการ)	งบประมาณและที่ผ่านมา					ตัวชี้วัด (KPI)	ผลที่คาดว่าจะได้รับ
				๒๕๖๑ (บาท)	๒๕๖๒ (บาท)	๒๕๖๓ (บาท)	๒๕๖๔ (บาท)	๒๕๖๕ (บาท)		
๑๑๓	ค่าบำรุงรักษาและปรับปรุงที่ดินและสิ่งก่อสร้าง	เพื่อบำรุงรักษาและปรับปรุงที่ดินและสิ่งก่อสร้าง	ใช้ในการบำรุงรักษาและปรับปรุงที่ดินและสิ่งก่อสร้าง			๓๐๐,๐๐๐	๓๐๐,๐๐๐	๓๐๐,๐๐๐	ประชาชนได้รับประโยชน์ในการบำรุงรักษาและปรับปรุงที่ดินและสิ่งก่อสร้าง	ประชาชนได้รับประโยชน์
๑๑๔	โครงการก่อสร้างห้องเก็บพัสดุองค์การบริหารส่วนตำบลน้ำตก	เพื่อใช้เก็บพัสดุและสิ่งของเครื่องใช้ต่างๆของ	ก่อสร้างห้องเก็บพัสดุนอกกว้าง ๔.๐๐ เมตร ยาว ๑๐.๐๐ เมตร			๔๕๐,๐๐๐	-	-	ห้องเก็บพัสดุ	มีห้องไว้เก็บพัสดุขององค์กร
๑๑๕	โครงการต่อเติมโรงจอดรถองค์การบริหารส่วนตำบลน้ำตก	เพื่อใช้เป็นสถานที่จอดรถขององค์กรและเจ้าหน้าที่	ต่อเติมโรงจอดรถ ๒๒.๐๐ เมตร			-	๑๐๐,๐๐๐	-	จำนวนรถที่จอด	มีสถานที่ไว้สำหรับจอดรถเพียงพอ
๑๑๖	โครงการก่อสร้าง/ปรับปรุงหอกระจายข่าวหมู่บ้านในพื้นที่องค์การบริหารส่วนตำบลน้ำตก	เพื่อให้สามารถใช้งานได้	ก่อสร้าง / ปรับปรุงวิทยุกระจายข่าวหมู่บ้าน			-	-	๑๐๐,๐๐๐	จำนวนงานที่ปรับปรุงซ่อมแซม	สามารถใช้งานได้ตามปกติ
รวม	๑๑๖ โครงการ					๓๐,๐๘๖,๐๐๐	๔๒,๘๘๓,๒๐๐	๒๐,๐๐๗,๐๐๐		

๑.๒ แผนงานเคหะและชุมชน งานไฟฟ้าถนน

ที่	โครงการ	วัตถุประสงค์	เป้าหมาย (ผลผลิตของโครงการ)	งบประมาณและที่ผ่านมา					ตัวชี้วัด (KPI)	ผลที่คาดว่าจะได้รับ
				๒๕๖๑ (บาท)	๒๕๖๒ (บาท)	๒๕๖๓ (บาท)	๒๕๖๔ (บาท)	๒๕๖๕ (บาท)		
๑	โครงการขยายเขตไฟฟ้าแรงต่ำ ทางเข้าบ้านนางเกศรินทร์ หมู่ที่ ๒	เพื่อให้ประชาชนตำบลน้ำตกมีไฟฟ้าใช้อย่างทั่วถึง	ขยายเขตไฟฟ้าแรงต่ำจำนวน ๘ ต้น			-	-	๖๔,๐๐๐	ร้อยละ๘๐ ประชาชนมีไฟฟ้าใช้ทุกครัวเรือน	ประชาชนมีไฟฟ้าใช้ทุกครัวเรือนและเพียงพอ
๒	โครงการขยายเขตไฟฟ้าแรงต่ำ ทางเข้าบ้านนายนวนรัตน์ หมู่ที่ ๒	เพื่อให้ประชาชนตำบลน้ำตกมีไฟฟ้าใช้อย่างทั่วถึง	ขยายเขตไฟฟ้าแรงต่ำจำนวน ๖ ต้น			-	๔๘,๐๐๐	-	ร้อยละ๘๐ ประชาชนมีไฟฟ้าใช้ทุกครัวเรือน	ประชาชนมีไฟฟ้าใช้ทุกครัวเรือนและเพียงพอ
๓	โครงการติดตั้งไฟฟ้าส่องสว่าง จากสี่แยก ร.ร.บ้านน้ำตก - วัดน้ำตก หมู่ที่ ๕	เพื่อให้ประชาชนตำบลน้ำตกมีไฟฟ้าใช้อย่างทั่วถึง	ติดตั้งไฟฟ้าส่องสว่างจำนวน ๒๕ จุด			๒๕๐,๐๐๐	-	-	ร้อยละ๘๐ ประชาชนมีความปลอดภัยในการใช้รถใช้ถนน	ประชาชนมีความสะดวกและปลอดภัยในการใช้รถใช้ถนน
รวม	๓ โครงการ					๒๕๐,๐๐๐	๔๘,๐๐๐	๖๔,๐๐๐		

๑.๓ แผนงานพาณิชย์

ที่	โครงการ	วัตถุประสงค์	เป้าหมาย (ผลผลิตของโครงการ)	งบประมาณและที่ผ่านมา					ตัวชี้วัด (KPI)	ผลที่คาดว่าจะได้รับ
				๒๕๖๑ (บาท)	๒๕๖๒ (บาท)	๒๕๖๓ (บาท)	๒๕๖๔ (บาท)	๒๕๖๕ (บาท)		
๑	โครงการขุดเจาะบ่อบาดาล บริเวณบ้านนายสงวน รุย หะชู หมู่ที่ ๑	เพื่อใช้น้ำใน การอุปโภค - บริโภค	ขุดเจาะบ่อบาดาล จำนวน ๑ บ่อ ขนาด ศก.บ่อ ๖ นิ้ว ลึก ๓๐.๐๐ - ๕๐.๐๐ เมตร พร้อมติดตั้งเครื่องสูบ น้ำบาดาล ขนาด ๑. แรงม้า			๒๘๐,๐๐๐	-	-	ร้อยละ ๘๐ ประชาชนมี น้ำประปาใช้	ประชาชนมี น้ำประปาใช้ อย่างเพียงพอ
๒	โครงการก่อสร้างระบบ ประปาหมู่บ้าน บริเวณบ้าน นายอนุกุล หมู่ที่ ๑	เพื่อใช้น้ำใน การอุปโภค - บริโภค	ก่อสร้างระบบประปาถึง เหล็กรูปทรงเขมเปญ ขนาด ๒๐.๐๐ ลบ.ม. พร้อมต่อเติมท่อเมนค์ จ่ายน้ำ ระยะทาง ๑,๒๐๐.๐๐ เมตร			-	๑,๐๐๐,๐๐๐	-	ร้อยละ ๘๐ ประชาชนมี น้ำประปาใช้	ประชาชนมี น้ำประปาใช้ อย่างเพียงพอ
๓	โครงการขุดเจาะบ่อบาดาล บริเวณระบบประปาหมู่บ้าน บ้านวังธน หมู่ที่ ๒	เพื่อใช้น้ำใน การอุปโภค - บริโภค	ขุดเจาะบ่อบาดาล จำนวน ๑ บ่อ ขนาด ศก.บ่อ ๖ นิ้ว ลึก ๓๐.๐๐ - ๕๐.๐๐ เมตร พร้อมติดตั้งเครื่องสูบ น้ำบาดาล ขนาด ๑. แรงม้า			๒๘๐,๐๐๐	-	-	ร้อยละ ๘๐ ประชาชนมี น้ำประปาใช้	ประชาชนมี น้ำประปาใช้ อย่างเพียงพอ

ที่	โครงการ	วัตถุประสงค์	เป้าหมาย (ผลผลิตของโครงการ)	งบประมาณและที่ผ่านมา					ตัวชี้วัด (KPI)	ผลที่คาดว่าจะได้รับ
				๒๕๖๑ (บาท)	๒๕๖๒ (บาท)	๒๕๖๓ (บาท)	๒๕๖๔ (บาท)	๒๕๖๕ (บาท)		
๔	โครงการขุดเจาะบ่อบาดาล บริเวณบ้านนายเดโช หมู่ที่ ๒	เพื่อใช้น้ำใน การอุปโภค - บริโภค	ขุดเจาะบ่อบาดาล จำนวน ๑ บ่อ ขนาด ศก.บ่อ ๖ นิ้ว ลึก ๓๐.๐๐ - ๕๐.๐๐ เมตร พร้อมติดตั้งเครื่องสูบน้ำ บ่อบาดาล ขนาด ๑. แรงม้า			๒๘๐,๐๐๐	-	-	ร้อยละ ๘๐ ประชาชนมี น้ำประปาใช้	ประชาชนมี น้ำประปาใช้ อย่างเพียงพอ
๕	โครงการขุดเจาะบ่อบาดาล บริเวณบ้านนายนิกร หมู่ที่ ๒	เพื่อใช้น้ำใน การอุปโภค - บริโภค	ขุดเจาะบ่อบาดาล จำนวน ๑ บ่อ ขนาด ศก.บ่อ ๖ นิ้ว ลึก ๓๐.๐๐ - ๕๐.๐๐ เมตร พร้อมติดตั้งเครื่องสูบน้ำ บ่อบาดาล ขนาด ๑. แรงม้า			-	๒๘๐,๐๐๐	-	ร้อยละ ๘๐ ประชาชนมี น้ำประปาใช้	ประชาชนมี น้ำประปาใช้ อย่างเพียงพอ
๖	โครงการวางท่อส่งน้ำประปา จากฝายเหนือคลอง - วังควน เตา หมู่ที่ ๒	เพื่อใช้น้ำใน การอุปโภค - บริโภค	วางท่อน้ำประปาภูเขา ระยะทาง ๒,๐๐๐ ม.			-	-	๓๕๐,๐๐๐	ร้อยละ ๘๐ ประชาชนมี น้ำประปาใช้	ประชาชนมีน้ำ ใช้เพียงพอ

ที่	โครงการ	วัตถุประสงค์	เป้าหมาย (ผลผลิตของโครงการ)	งบประมาณและที่ผ่านมา					ตัวชี้วัด (KPI)	ผลที่คาดว่าจะได้รับ
				๒๕๖๑ (บาท)	๒๕๖๒ (บาท)	๒๕๖๓ (บาท)	๒๕๖๔ (บาท)	๒๕๖๕ (บาท)		
๗	โครงการวางท่อส่งน้ำประปา สายห้วยตีนควน หมู่ที่ ๒	เพื่อให้ ประชาชนมี น้ำสำหรับ อุปโภค - บริโภคอย่าง เพียงพอ	วางท่อน้ำประปาภูเขา ระยะทาง ๒,๐๐๐ ม.			-	-	๓๕๐,๐๐๐	ร้อยละ ๘๐ ประชาชนมี น้ำประปาใช้	ประชาชนมีน้ำ ใช้อย่างเพียงพอ
๘	โครงการก่อสร้างฝายกั้นน้ำ พร้อมวางท่อประปา บ้าน นายวินัยรักษาชล หมู่ที่ ๒	เพื่อใช้น้ำใน การเกษตร	ก่อสร้างฝายน้ำล้น ขนาดกว้าง ๓.๐๐ ม. ยาวเฉลี่ยตามลำคลอง สูงเฉลี่ย ๑.๕๐ ม. พร้อมวางท่อจ่ายน้ำ ระยะทาง ๕๐๐.๐๐ ม.			-	๑๔๐,๐๐๐	-	ร้อยละ ๘๐ ประชาชนมี น้ำประปาใช้	ประชาชนมีน้ำ ใช้อย่างเพียงพอ
๙	โครงการก่อสร้างระบบ ประปาหมู่บ้าน บริเวณบ้าน นายมีชัย หนูนินทร์แก้ว หมู่ ที่ ๒	เพื่อใช้น้ำใน อุปโภค -	ก่อสร้างระบบประปา หมู่บ้าน แบบถังเหล็ก รูปทรงถ้วยแชมเปญ ขนาด ๑๕ ลบ.ม.			๑,๐๐๐,๐๐๐	-	-	ร้อยละ ๘๐ ประชาชนมี น้ำประปาใช้	ประชาชนมีน้ำ ใช้อย่างเพียงพอ

ที่	โครงการ	วัตถุประสงค์	เป้าหมาย (ผลผลิตของโครงการ)	งบประมาณและที่ผ่านมา					ตัวชี้วัด (KPI)	ผลที่คาดว่าจะได้รับ
				๒๕๖๑ (บาท)	๒๕๖๒ (บาท)	๒๕๖๓ (บาท)	๒๕๖๔ (บาท)	๒๕๖๕ (บาท)		
๑๐	โครงการก่อสร้างระบบ ประปาหมู่บ้าน บริเวณบ้าน นายจารึก เพ่งพินิจ หมู่ที่ ๓	เพื่อใช้น้ำใน การอุปโภค - บริโภค	ก่อสร้างระบบประปาถัง เหล็กรูปทรงกลมแป้น ขนาด ๒๐.๐๐ ลบ.ม. ชุดเจาะบ่อบาดาล ๑ จุด ขนาด ศก. ๖ นิ้ว ลึก เฉลี่ย ๓๐ - ๕๐ เมตร พร้อมต่อเติมท่อเมนต์ จ่ายน้ำ ระยะทาง ๑,๐๐๐.๐๐ เมตร			-	๑,๕๐๐,๐๐๐	-	ร้อยละ ๘๐ ประชาชนมี น้ำประปาใช้	ประชาชนมี น้ำประปาใช้ อย่างเพียงพอ
๑๑	โครงการก่อสร้างระบบ ประปาหมู่บ้าน บริเวณบ้าน นางสุณี มณีฉาย หมู่ที่ ๓	เพื่อใช้น้ำใน การอุปโภค - บริโภค	ก่อสร้างระบบประปาถัง เหล็กรูปทรงกลมแป้น ขนาด ๒๐.๐๐ ลบ.ม. ชุดเจาะบ่อบาดาล ๑ จุด ขนาด ศก. ๖ นิ้ว ลึก เฉลี่ย ๓๐ - ๕๐ เมตร พร้อมต่อเติมท่อเมนต์ จ่ายน้ำ ระยะทาง ๑,๐๐๐.๐๐ เมตร			-	๑,๕๐๐,๐๐๐	-	ร้อยละ ๘๐ ประชาชนมี น้ำประปาใช้	ประชาชนมี น้ำประปาใช้ อย่างเพียงพอ
๑๒	ปรับปรุงท่อจ่ายน้ำประปา ภูเขา บริเวณฝายคลองลำ เหลน หมู่ที่ ๓	เพื่อใช้น้ำใน การอุปโภค - บริโภค	ปรับปรุงท่อจ่าย น้ำประปาภูเขา ยาว เฉลี่ย ๓๐๐.๐๐ เมตร			-	-	๑,๕๐๐,๐๐๐	ร้อยละ ๘๐ ประชาชนมี น้ำประปาใช้	ประชาชนมีน้ำ ใช้อย่างเพียงพอ

ที่	โครงการ	วัตถุประสงค์	เป้าหมาย (ผลผลิตของโครงการ)	งบประมาณและที่ผ่านมา					ตัวชี้วัด (KPI)	ผลที่คาดว่าจะได้รับ
				๒๕๖๑ (บาท)	๒๕๖๒ (บาท)	๒๕๖๓ (บาท)	๒๕๖๔ (บาท)	๒๕๖๕ (บาท)		
๑๓	โครงการปรับปรุงระบบ ประปา (๔ in ๑) หมู่บ้าน หมู่ที่ ๓	เพื่อใช้น้ำใน การอุปโภค - บริโภค	เดินเสาไฟฟ้าแรงสูง ยาว ๕๐๐ เมตร ติดตั้ง หม้อแปลง พร้อมวาง ท่อประปา ระยะทาง ๑,๐๐๐ เมตร			-	-	๑,๐๐๐,๐๐๐	ร้อยละ ๘๐ ประชาชนมี น้ำประปาใช้	ประชาชนมีน้ำ ใช้อย่างเพียงพอ
๑๔	โครงการปรับปรุงระบบ ประปาบ้านนายชูศรี หมู่ที่ ๓	เพื่อใช้น้ำใน การอุปโภค - บริโภค	โดยทำการเจาะบ่อ บาดาล จำนวน ๑ บ่อ พร้อมวางท่อน้ำประปา ระยะทาง ๒,๐๐๐ เมตร พร้อมปรับปรุงระบบ ไฟฟ้า			-	๖๐๐,๐๐๐	-	ร้อยละ ๘๐ ประชาชนมี น้ำประปาใช้	ประชาชนมีน้ำ ใช้อย่างเพียงพอ
๑๕	โครงการก่อสร้างระบบ ประปาภูเขา ฝายคลองไเอ้ไทร หมู่ที่ ๔	เพื่อใช้น้ำใน การอุปโภค - บริโภค	ก่อสร้างระบบประปาภูเขา ท่อ pvc ขนาด ๕ นิ้ว ระยะทาง ๑,๕๐๐ เมตร ท่อ pvc ขนาด ๔ นิ้ว ระยะทาง ๒,๐๐๐ กม. ท่อ pvc ขนาด ๓ นิ้ว ระยะทาง ๒,๐๐๐ นิ้ว เสา คอนกรีต ตัว T จำนวน ๑๐๐ เสา ตะแกรงเหล็กกรองน้ำ ๓ ชั้น วาล์วเปิดปิดน้ำตะแกรง เหล็กกันปากท่อ			-	-	๑,๐๐๐,๐๐๐	ร้อยละ ๘๐ ประชาชนมีน้ำ ใช้อย่างเพียงพอ	ประชาชนมีน้ำ ใช้อย่างเพียงพอ

ที่	โครงการ	วัตถุประสงค์	เป้าหมาย (ผลผลิตของโครงการ)	งบประมาณและที่ผ่านมา					ตัวชี้วัด (KPI)	ผลที่คาดว่าจะได้รับ
				๒๕๖๑ (บาท)	๒๕๖๒ (บาท)	๒๕๖๓ (บาท)	๒๕๖๔ (บาท)	๒๕๖๕ (บาท)		
๑๖	โครงการขุดเจาะบ่อบาดาลบริเวณบ้านนางสุกัญญา วุฒิสักดิ์ หมู่ที่ ๕	เพื่อใช้น้ำในการอุปโภค - บริโภค	ขุดเจาะบ่อบาดาลขนาด ๖ นิ้ว ลึกเฉลี่ย ๖๐.๐๐ เมตร หรือได้ตามปริมาณที่กำหนด พร้อมติดตั้งเครื่องสูบน้ำ (ซีบเมอส) พร้อมชุดอุปกรณ์ควบคุม			-	-	๑,๐๐๐,๐๐๐	ร้อยละ ๘๐ ประชาชนมีน้ำใช้อย่างเพียงพอ	ประชาชนมีน้ำใช้อย่างเพียงพอ
๑๗	โครงการปรับปรุงเปลี่ยนท่อเมนจ่ายน้ำประปาหมู่บ้าน หมู่ที่ ๖	เพื่อใช้น้ำในการอุปโภค - บริโภค	ปรับปรุงเปลี่ยนท่อเมนจ่ายน้ำประปา ระยะทาง ๑,๕๐๐.๐๐ ม.			-	-	๓๐๐,๐๐๐	ร้อยละ ๘๐ ประชาชนมีน้ำประปาใช้	ประชาชนมีน้ำใช้อย่างเพียงพอ
๑๘	โครงการต่อเติมท่อเมนจ่ายน้ำประปาหมู่บ้าน หมู่ที่ ๖	เพื่อใช้น้ำในการอุปโภค - บริโภค	ปรับปรุงเปลี่ยนท่อเมนจ่ายน้ำประปา ระยะทาง ๕๐๐.๐๐ ม.			๕๐,๐๐๐	-	-	ร้อยละ ๘๐ ประชาชนมีน้ำประปาใช้	ประชาชนมีน้ำใช้อย่างเพียงพอ
๑๙	โครงการก่อสร้างฝายชะลอน้ำ (คลองปาง) หมู่ที่ ๖	เพื่อใช้น้ำในการอุปโภค - บริโภค	ก่อสร้างฝายชะลอน้ำ กว้างเฉลี่ย ๔.๐๐ เมตร สูง ๑.๐๐ เมตร			๒๐๐,๐๐๐	-	-	ร้อยละ ๘๐ ประชาชนมีน้ำประปาใช้	ประชาชนมีน้ำใช้อย่างเพียงพอ
รวม	๑๙ โครงการ					๒,๐๙๐,๐๐๐	๕,๐๒๐,๐๐๐	๕,๕๐๐,๐๐๐		

แบบ ผ. ๐๒

หน่วยงาน
รับผิดชอบหลัก

กองช่าง

กองช่าง

หน่วยงาน รับผิดชอบหลัก
กองช่าง
กองช่าง
กองช่าง
กองช่าง

๒,๕๕๕

๒,๕๕๖

๒,๕๕๗

หน่วยงาน รับผิดชอบหลัก	
กองช่าง	ลำดับ ๕
กองช่าง	ประชาคม
กองช่าง	ประชาคม
กองช่าง	ประชาคม

หน่วยงาน รับผิดชอบหลัก
กองช่าง
กองช่าง

ลำดับ ๕

หน่วยงาน
รับผิดชอบหลัก

กองช่าง ลำดับ ๕

กองช่าง ประชาคม

กองช่าง ประชาคม

กองช่าง ประชาคม

หน่วยงาน รับผิดชอบหลัก
กองช่าง
กองช่าง
กองช่าง
กองช่าง

๒,๕๕๕

๒,๕๕๖

๒,๕๕๗

หน่วยงาน
รับผิดชอบหลัก

กองช่าง

ประชาคม

กองช่าง

กองช่าง

กองช่าง

หน่วยงาน
รับผิดชอบหลัก

กองช่าง

กองช่าง

กองช่าง

กองช่าง

หน่วยงาน รับผิดชอบหลัก
กองช่าง
กองช่าง
กองช่าง
กองช่าง

หน่วยงาน รับผิดชอบหลัก
กองช่าง
กองช่าง

หน่วยงาน รับผิดชอบหลัก
กองช่าง
กองช่าง
กองช่าง
กองช่าง

ลำดับที่ ๔

หน่วยงาน รับผิดชอบหลัก
กองช่าง
กองช่าง
กองช่าง
กองช่าง

หน่วยงาน
รับผิดชอบหลัก

กองช่าง

กองช่าง

กองช่าง

กองช่าง

หน่วยงาน
รับผิดชอบหลัก

กองช่าง

กองช่าง

กองช่าง

กองช่าง

หน่วยงาน รับผิดชอบหลัก			
กองช่าง	๒,๕๕๕	๒,๕๕๖	๒,๕๕๗
กองช่าง	๒,๕๕๕	๒,๕๕๖	๒,๕๕๗
กองช่าง			
กองช่าง			

หน่วยงาน รับผิดชอบหลัก
กองช่าง
กองช่าง
กองช่าง
กองช่าง

๒,๕๕๕

๒,๕๕๖

๒,๕๕๗

๒,๕๕๕

๒,๕๕๖

๒,๕๕๗

หน่วยงาน รับผิดชอบหลัก
กองช่าง
กองช่าง
กองช่าง
กองช่าง

หน่วยงาน รับผิดชอบหลัก
กองช่าง
กองช่าง
กองช่าง
กองช่าง

หน่วยงาน รับผิดชอบหลัก
กองช่าง
กองช่าง
กองช่าง
กองช่าง

หน่วยงาน รับผิดชอบหลัก
กองช่าง
กองช่าง
กองช่าง
กองช่าง

หน่วยงาน รับผิดชอบหลัก
กองช่าง
กองช่าง
กองช่าง
กองช่าง

หน่วยงาน รับผิดชอบหลัก
กองช่าง
กองช่าง
กองช่าง
กองช่าง

หน่วยงาน รับผิดชอบหลัก
กองช่าง
กองช่าง
กองช่าง
กองช่าง

หน่วยงาน รับผิดชอบหลัก
กองช่าง
กองช่าง
กองช่าง
กองช่าง

หน่วยงาน รับผิดชอบหลัก
กองช่าง

หน่วยงาน รับผิดชอบหลัก
กองช่าง

หน่วยงาน รับผิดชอบหลัก
กองช่าง
กองช่าง
กองช่าง
กองช่าง

หน่วยงาน รับผิดชอบหลัก
กองช่าง
กองช่าง
กองช่าง
กองช่าง

หน่วยงาน รับผิดชอบหลัก
กองช่าง
กองช่าง
กองช่าง

หน่วยงาน รับผิดชอบหลัก	
กองช่าง	๑.๑ ๑
กองช่าง	๑.๑ ๑
กองช่าง	๑.๑ ๑

หน่วยงาน รับผิดชอบหลัก
กองช่าง
กองช่าง
กองช่าง
กองช่าง

๑.๑ ๑

หน่วยงาน รับผิดชอบหลัก
กองช่าง
กองช่าง

หน่วยงาน รับผิดชอบหลัก
กองช่าง
กองช่าง
กองช่าง
กองช่าง

๒,๕๕๖

๒๕๕๗

หน่วยงาน รับผิดชอบหลัก
กองช่าง
กองช่าง
กองช่าง

หน่วยงาน รับผิดชอบหลัก
กองช่าง
กองช่าง
กองช่าง

หน่วยงาน รับผิดชอบหลัก
กองช่าง
กองช่าง
กองช่าง

หน่วยงาน รับผิดชอบหลัก
กองช่าง
กองช่าง
กองช่าง

หน่วยงาน รับผิดชอบหลัก
กองช่าง
กองช่าง
กองช่าง

๒,๕๕๕

๒,๕๕๖

๒,๕๕๗

หน่วยงาน รับผิดชอบหลัก			
กองช่าง	๒,๕๕๕	๒,๕๕๖	๒,๕๕๗
กองช่าง			
กองช่าง			

หน่วยงาน รับผิดชอบหลัก			
กองช่าง			
กองช่าง	๒,๕๕๕	๒,๕๕๖	๒,๕๕๗
กองช่าง	๒,๕๕๕	๒,๕๕๖	๒,๕๕๗
กองช่าง	๒,๕๕๕	๒,๕๕๖	๒,๕๕๗

৬৫

รายละเอียดโครงการพัฒนา
แผนพัฒนาท้องถิ่น พ.ศ.๒๕๖๑ - ๒๕๖๕
องค์การบริหารส่วนตำบลน้ำตก

ยุทธศาสตร์จังหวัดที่ ๕ การพัฒนาสังคม การเรียนรู้และภูมิปัญญา เพื่อการอยู่ดี มีสุข
ยุทธศาสตร์การพัฒนาของ อปท. ยุทธศาสตร์ที่ ๓ การพัฒนาสังคมและคุณภาพชีวิต
๒. ยุทธศาสตร์การพัฒนาคุณภาพชีวิตและสังคม

๒.๑ แผนงานรักษาความสงบภายใน

ที่	โครงการ	วัตถุประสงค์	เป้าหมาย (ผลผลิตของโครงการ)	งบประมาณและที่ผ่านมา					ตัวชี้วัด (KPI)	ผลที่คาดว่าจะได้รับ
				๒๕๖๑ (บาท)	๒๕๖๒ (บาท)	๒๕๖๓ (บาท)	๒๕๖๔ (บาท)	๒๕๖๕ (บาท)		
๑	โครงการฝึกอบรมทบทวน อาสาสมัครป้องกันภัยฝ่ายพล เรือน (อปพร.) องค์การ บริหารส่วนตำบลน้ำตก	เพื่ออบรมทบทวน อปพร.ให้มีความ พร้อมในการปฏิบัติ หน้าที่	สมาชิกอาสาสมัคร ป้องกันภัยพลเรือน (อปพร.) อบต.น้ำตก			๙๐,๐๐๐	๙๐,๐๐๐	-	จำนวนผู้เข้าร่วม โครงการ	อปพร. มีความ พร้อมในการ ปฏิบัติหน้าที่
๒	ค่าใช้จ่ายโครงการตาม ภารกิจจ่ายโอนการควบคุม ไฟฟ้า	เพื่อป้องกันและ ควบคุมไฟฟ้า	จัดโครงการอบรมการ ป้องกันและควบคุมไฟฟ้า			๑๐,๐๐๐	๑๐,๐๐๐	๑๐,๐๐๐	จำนวนผู้เข้าร่วม โครงการ	อปพร. มีความ พร้อมในการ ปฏิบัติหน้าที่

ที่	โครงการ	วัตถุประสงค์	เป้าหมาย (ผลผลิตของโครงการ)	งบประมาณและที่ผ่านมา					ตัวชี้วัด (KPI)	ผลที่คาดว่าจะได้รับ
				๒๕๖๑ (บาท)	๒๕๖๒ (บาท)	๒๕๖๓ (บาท)	๒๕๖๔ (บาท)	๒๕๖๕ (บาท)		
๓	โครงการป้องกันและลดอุบัติเหตุบนท้องถนนในช่วงเทศกาลวันสำคัญ	เพื่อป้องกันและลดอุบัติเหตุบนท้องถนนในช่วงเทศกาลวันสำคัญต่างๆ เช่น ช่วงเทศกาลวันสงกรานต์ เทศกาลปีใหม่	๑. ตั้งจุดบริการประชาชนในพื้นที่ อบต. น้ำตก ในช่วงเทศกาลวันสำคัญต่างๆ			๕๐,๐๐๐	๕๐,๐๐๐	๕๐,๐๐๐	ร้อยละ ๘๐ ลดปัญหาอุบัติเหตุช่วงเทศกาล	ป้องกันและลดอุบัติเหตุในช่วงเทศกาลวันสำคัญ
๔	โครงการติดตั้งกล้องวงจรปิดภายในพื้นที่ตำบลน้ำตก	เพื่อสร้างความปลอดภัยในชีวิตและทรัพย์สิน	ติดตั้งกล้องวงจรปิดหมู่บ้านละ ๒ จุด และที่สำนักงาน อบต.			-	๖๐๐,๐๐๐	-	ปัญหาทางสังคมลดลง	ประชาชนมีความปลอดภัยในชีวิตและทรัพย์สินมากขึ้น
๕	โครงการจัดตั้งศูนย์ปฏิบัติการความปลอดภัยทางถนน (ศปถ.อปท.)	เพื่อให้การป้องกันและลดอุบัติเหตุทางถนน	ศูนย์ปฏิบัติการความปลอดภัยทางถนน (ศปถ.อปท.)			๓๐,๐๐๐	๓๐,๐๐๐	-	จำนวนอุบัติเหตุลดลง	ประชาชนมีความปลอดภัยในการใช้รถใช้ถนนมากขึ้น
๖	โครงการการลดความเสี่ยงจากสาธารณภัย	เพื่อป้องกันและช่วยเหลือประชาชนจากสาธารณภัยต่างๆ	จัดการป้องกันและช่วยเหลือประชาชนในพื้นที่			๓๐,๐๐๐	๓๐,๐๐๐	๓๐,๐๐๐	จำนวนผู้ได้รับความช่วยเหลือ	ประชาชนได้รับความช่วยเหลือทันท่วงที

ที่	โครงการ	วัตถุประสงค์	เป้าหมาย (ผลผลิตของโครงการ)	งบประมาณและที่ผ่านมา					ตัวชี้วัด (KPI)	ผลที่คาดว่าจะได้รับ
				๒๕๖๑ (บาท)	๒๕๖๒ (บาท)	๒๕๖๓ (บาท)	๒๕๖๔ (บาท)	๒๕๖๕ (บาท)		
๗	โครงการฝึกอบรมทบทวน อาสาสมัครป้องกันภัยฝ่ายพล เรือน (อปพร.) ที่ทำการ ปกครองอำเภอทุ่งสง	เพื่ออบรมทบทวน อปพร.ให้มีความ พร้อมในการปฏิบัติ หน้าที่	สมาชิกอาสาสมัคร ป้องกันภัยฝ่ายพลเรือน (อปพร.)			๑๕,๐๐๐	๑๕,๐๐๐	๑๕,๐๐๐	เจ้าหน้าที่ อปพร. มี ความพร้อมใน การปฏิบัติหน้าที่	อปพร. มีความ พร้อมในการ ปฏิบัติหน้าที่
๘	โครงการจัดระเบียบ การจราจรและการรักษา ความสงบเรียบร้อยภายใน ตำบลน้ำตก	เพื่อลดอุบัติเหตุบน ท้องถนนและความ สงบภายในตำบล น้ำตก	สนับสนุนส่วนราชการที่ เข้าร่วมดำเนินการกับ องค์การบริหารส่วน ตำบลน้ำตก			๕๐,๐๐๐	๕๐,๐๐๐	๕๐,๐๐๐	จำนวนอุบัติเหตุ ลดลง	ลดอุบัติเหตุบน ท้องถนน
รวม	๘ โครงการ					๒๗๕,๐๐๐	๘๗๕,๐๐๐	๑๕๕,๐๐๐		

๒.๒ แผนงานการศึกษา

ที่	โครงการ	วัตถุประสงค์	เป้าหมาย (ผลผลิตของโครงการ)	งบประมาณและที่ผ่านมา					ตัวชี้วัด (KPI)	ผลที่คาดว่าจะได้รับ
				๒๕๖๑ (บาท)	๒๕๖๒ (บาท)	๒๕๖๓ (บาท)	๒๕๖๔ (บาท)	๒๕๖๕ (บาท)		
๑	โครงการสนับสนุนค่าใช้จ่าย การบริหารสถานศึกษา สำหรับสนับสนุนอาหาร กลางวันศูนย์พัฒนาเด็กเล็ก สังกัด อบต.น้ำตก	เพื่อให้เด็กเล็กได้รับ สารอาหารที่ถูกหลัก โภชนาการ	จัดซื้อ/จัดจ้างทำอาหาร กลางวันศูนย์พัฒนาเด็ก เล็ก สังกัด อบต.น้ำตก			๓๐๐,๐๐๐	๓๐๐,๐๐๐	๓๐๐,๐๐๐	เด็กได้ รับประทาน อาหารครบทุกคน	เด็กเล็กได้มี อาหาร รับประทาน ตอนกลางวัน
๒	โครงการสนับสนุนค่าใช้จ่าย การบริหารสถานศึกษา สำหรับค่าจัดการเรียนการ สอนของศูนย์พัฒนาเด็กเล็ก (รายหัว)	เพื่อเป็นค่าสนับสนุน ค่าจัดการเรียนการ สอนของศูนย์พัฒนา เด็กเล็ก	จัดซื้อสื่อการเรียนการ สอน วัสดุการศึกษา และเครื่องเล่น พัฒนาการเด็ก			๑๐๐,๐๐๐	๑๐๐,๐๐๐	๑๐๐,๐๐๐	สื่อการเรียนการ สอน	เด็กได้มีสื่อ ประกอบการ เรียนการสอน
๓	โครงการจัดกิจกรรมวันเด็ก แห่งชาติ	เพื่อส่งเสริมให้เด็กใน ตำบลน้ำตกมี พัฒนาการด้าน ร่างกาย อารมณ์ที่ดีขึ้น	เด็กและเยาวชน ภายใน ตำบลน้ำตก			๖๐,๐๐๐	๖๐,๐๐๐	๖๐,๐๐๐	จำนวนผู้เข้ารับ การอบรม	เด็กมีพัฒนาการ ด้านกิจกรรม

ที่	โครงการ	วัตถุประสงค์	เป้าหมาย (ผลผลิตของโครงการ)	งบประมาณและที่ผ่านมา					ตัวชี้วัด (KPI)	ผลที่คาดว่าจะได้รับ
				๒๕๖๑ (บาท)	๒๕๖๒ (บาท)	๒๕๖๓ (บาท)	๒๕๖๔ (บาท)	๒๕๖๕ (บาท)		
๔	โครงการสนับสนุนค่าใช้จ่าย การบริหารสถานศึกษา สำหรับค่าใช้จ่ายในการจัด การศึกษาของศูนย์พัฒนาเด็ก เล็ก (ศพด.)	เพื่อพัฒนาคุณภาพ การเรียนการสอน	จ่ายเป็นค่าหนังสือเรียน ค่าอุปกรณ์การเรียน การสอน ค่าเครื่องแบบ นักเรียน ค่ากิจกรรม พัฒนาผู้เรียน			๖๐,๐๐๐	๖๐,๐๐๐	๖๐,๐๐๐	อุปกรณ์การ เรียนการสอน	เด็กมีอุปกรณ์ การเรียนการสอนครบถ้วน
๕	โครงการส่งเสริมสุขภาพช่อง ปากในเด็กเล็กและเด็กก่อน วัยเรียน	เพื่อพัฒนาคุณภาพ เด็กเล็กและเด็กก่อน วัยเรียน	จ่ายเป็นค่าอาหารว่าง และเครื่องดื่ม ค่าวิทยากร ค่าป้ายโครงการ ค่า แปรงสีฟัน ยาสีฟัน เป็นต้น			๘,๐๐๐	๘,๐๐๐	๘,๐๐๐	จำนวนเด็กที่เข้า ร่วมโครงการ	เด็กมีสุขภาพ ช่องปากที่ดีขึ้น
๖	โครงการสนับสนุนค่าใช้จ่าย การบริหารสถานศึกษา สำหรับสนับสนุนอาหาร กลางวันให้แก่โรงเรียนสังกัด สำนักงานคณะกรรมการ ศึกษาขั้นพื้นฐาน (สพฐ.) จำนวน ๓ โรงเรียน	เพื่อให้ให้นักเรียนที่ ศึกษาอยู่ในพื้นที่ ตำบลน้ำตกได้ รับประทานอาหาร กลางวันครบตาม เกณฑ์	จัดหาอาหารกลางวัน สำหรับนักเรียนในเขต พื้นที่ตำบลน้ำตก			๙๖๐,๐๐๐	๙๖๐,๐๐๐	๙๖๐,๐๐๐	นักเรียนได้ รับประทาน อาหารกลางวัน ครบทุกคนและ มีปริมาณที่ เพียงพอ	นักเรียนที่ศึกษา อยู่ในพื้นที่ ตำบลน้ำตกมี สุขภาพร่างกาย ที่สมบูรณ์ แข็งแรง
รวม	๖ โครงการ					๑,๔๘๘,๐๐๐	๑,๔๘๘,๐๐๐	๑,๔๘๘,๐๐๐		

๒.๓ แผนงานสาธารณสุข

ที่	โครงการ	วัตถุประสงค์	เป้าหมาย (ผลผลิตของโครงการ)	งบประมาณและที่ผ่านมา					ตัวชี้วัด (KPI)	ผลที่คาดว่าจะได้รับ
				๒๕๖๑ (บาท)	๒๕๖๒ (บาท)	๒๕๖๓ (บาท)	๒๕๖๔ (บาท)	๒๕๖๕ (บาท)		
๑	ค่าใช้จ่ายเกี่ยวกับโครงการป้องกันและควบคุมโรคติดต่อ	เพื่อป้องกันและควบคุมโรคติดต่อต่างในพื้นที่ตำบลน้ำตก เช่น โรคพิษสุนัขบ้า ไข้เลือดออก โรคไข้หวัดนก ฯลฯ	จ่ายเป็นค่าจัดซื้อเข็มฉีดยา ค่าวัคซีน และวัสดุอุปกรณ์อื่นๆ ที่ใช้ในการดำเนินโครงการที่เกี่ยวข้อง		๗๐,๐๐๐	๘๐,๐๐๐	๘๐,๐๐๐	๘๐,๐๐๐	จำนวนผู้ป่วยและจำนวนสัตว์ที่ป่วยเป็นโรคลดลง	ประชาชนและสัตว์ได้รับการป้องกันและช่วยเหลือ
๒	โครงการพัฒนาศักยภาพการบริหารจัดการกองทุนหลักประกันสุขภาพองค์การบริหารส่วนตำบลน้ำตก	เพื่อพัฒนาศักยภาพการบริหารจัดการกองทุนหลักประกันสุขภาพ	จัดโครงการฝึกอบรมให้ความรู้			๒๐,๐๐๐	๒๐,๐๐๐	๒๐,๐๐๐	จำนวนผู้เข้าร่วมโครงการ	ประชาชนมีความรู้ด้านสุขภาพที่ดีขึ้น
๓	โครงการส่งเสริมสุขภาพจิตของประชาชนกลุ่มผู้สูงอายุ	เพื่อพัฒนาและส่งเสริมสุขภาพจิตของกลุ่มผู้สูงอายุ	จัดโครงการฝึกอบรมให้ความรู้			๓๐,๐๐๐	๓๐,๐๐๐	๓๐,๐๐๐	จำนวนผู้เข้าร่วมโครงการ	ผู้สูงอายุมีสุขภาพจิตที่ดีขึ้น
๔	โครงการส่งเสริมการออกกำลังกายแก่ผู้สูงอายุ	เพื่อส่งเสริมการออกกำลังกายแก่ผู้สูงอายุ	จัดโครงการฝึกอบรมให้ความรู้			๒๐,๐๐๐	๒๐,๐๐๐	๒๐,๐๐๐	จำนวนผู้เข้าร่วมโครงการ	ผู้สูงอายุมีสุขภาพร่างกายที่ดีขึ้น

ที่	โครงการ	วัตถุประสงค์	เป้าหมาย (ผลผลิตของโครงการ)	งบประมาณและที่ผ่านมา					ตัวชี้วัด (KPI)	ผลที่คาดว่าจะได้รับ
				๒๕๖๑ (บาท)	๒๕๖๒ (บาท)	๒๕๖๓ (บาท)	๒๕๖๔ (บาท)	๒๕๖๕ (บาท)		
๕	อุดหนุนสำหรับการดำเนินงานตามแนวทางโครงการพระราชดำริด้านสาธารณสุข	เพื่อสนับสนุนให้ชุมชน/หมู่บ้าน จำนวน ๖ หมู่บ้าน ละ ๒๐,๐๐๐.-บาท ให้คณะกรรมการหมู่บ้าน/คณะกรรมการชุมชน จัดทำโครงการตามพระราชดำริด้านสาธารณสุข	จัดทำโครงการตามพระราชดำริด้านสาธารณสุขอย่างน้อย ๓ โครงการ			๑๒๐,๐๐๐	๑๒๐,๐๐๐	๑๒๐,๐๐๐	โครงการตามพระราชดำริด้านสาธารณสุขที่มีความเหมาะสมกับปัญหาและบริบทของพื้นที่ชุมชน/หมู่บ้าน	ประชาชนมีความรู้ความเข้าใจในด้านสาธารณสุขยิ่งขึ้น
รวม	๕ โครงการ				๗๐,๐๐๐	๒๗๐,๐๐๐	๒๗๐,๐๐๐	๒๗๐,๐๐๐		

๒.๔ แผนงานสังคมสงเคราะห์

ที่	โครงการ	วัตถุประสงค์	เป้าหมาย (ผลผลิตของโครงการ)	งบประมาณและที่ผ่านมา					ตัวชี้วัด (KPI)	ผลที่คาดว่าจะได้รับ
				๒๕๖๑ (บาท)	๒๕๖๒ (บาท)	๒๕๖๓ (บาท)	๒๕๖๔ (บาท)	๒๕๖๕ (บาท)		
๑	โครงการพัฒนาคุณภาพชีวิตผู้สูงอายุ และผู้ด้อยโอกาส	เพื่อพัฒนาคุณภาพชีวิตให้ดีขึ้น	จัดโครงการอบรมพัฒนาอาชีพ			๔๐,๐๐๐	๔๐,๐๐๐	๔๐,๐๐๐	ร้อยละ ๘๐ เกิดการมีส่วนร่วม	ผู้สูงอายุ ผู้ด้อยโอกาส มีคุณภาพชีวิตที่ดีขึ้น
รวม	๑ โครงการ					๔๐,๐๐๐	๔๐,๐๐๐	๔๐,๐๐๐		

๒.๕ แผนงานสร้างความเข้มแข็งของชุมชน

ที่	โครงการ	วัตถุประสงค์	เป้าหมาย (ผลผลิตของโครงการ)	งบประมาณและที่ผ่านมา					ตัวชี้วัด (KPI)	ผลที่คาดว่าจะได้รับ
				๒๕๖๑ (บาท)	๒๕๖๒ (บาท)	๒๕๖๓ (บาท)	๒๕๖๔ (บาท)	๒๕๖๕ (บาท)		
๑	โครงการส่งเสริมกิจกรรมพัฒนากลุ่มสตรี	เพื่อส่งเสริมกิจกรรมของกลุ่มสตรีแม่บ้านภายในตำบลน้ำตก	กลุ่มสตรี แม่บ้านภายในตำบลน้ำตก			๒๕,๐๐๐	๒๕,๐๐๐	๒๕,๐๐๐	ร้อยละ๘๐ เกิดการพัฒนากลุ่มอาชีพต่างๆ	กิจกรรมของกลุ่มสตรี แม่บ้าน
๒	โครงการฝึกอบรมการป้องกันและแก้ไขปัญหายาเสพติด	เพื่อให้เด็ก เยาวชน และประชาชนทั่วไปรู้ถึงพิษภัยของยาเสพติด	จัดฝึกอบรมการป้องกันและแก้ไขปัญหายาเสพติด			๓๐,๐๐๐	๓๐,๐๐๐	๓๐,๐๐๐	ผู้เข้าร่วมโครงการ	ประชาชนได้รู้ถึงภัยของยาเสพติด
รวม	๒ โครงการ					๕๕,๐๐๐	๕๕,๐๐๐	๕๕,๐๐๐		

๒.๖ แผนงานการศาสนาและวัฒนธรรมและนันทนาการ

ที่	โครงการ	วัตถุประสงค์	เป้าหมาย (ผลผลิตของโครงการ)	งบประมาณและที่ผ่านมา					ตัวชี้วัด (KPI)	ผลที่คาดว่าจะได้รับ
				๒๕๖๑ (บาท)	๒๕๖๒ (บาท)	๒๕๖๓ (บาท)	๒๕๖๔ (บาท)	๒๕๖๕ (บาท)		
๑	โครงการจัดการแข่งขันกีฬา อบต. น้ำตักคัพต้านยาเสพติดประจำปี	เพื่อป้องกันและ แก้ไขปัญหายาเสพติด	จัดการแข่งขันกีฬา อบต. น้ำตักคัพ			๑๗๕,๐๐๐	๑๗๕,๐๐๐	๑๗๕,๐๐๐	จำนวนหมู่บ้านที่ เข้าร่วม	ชุมชนห่างไกลยา เสพติด
๒	โครงการจัดงานประเพณีวัน ลอยกระทงประจำปี	เพื่ออนุรักษ์ ประเพณี วัฒนธรรมของท้องถิ่น	เพื่อจ่ายเป็นค่าเช่าเวที ค่าเช่าเครื่องเสียง ค่าเงินรางวัล			๑๓๐,๐๐๐	๑๓๐,๐๐๐	๑๓๐,๐๐๐	จำนวนผู้เข้าร่วม โครงการ	ประชาชนใน พื้นที่ร่วม อนุรักษ์สืบสาน ประเพณี วัฒนธรรม
๓	โครงการจัดงานประเพณี และวัฒนธรรมของท้องถิ่น ตำบลน้ำตก	เพื่ออนุรักษ์ ประเพณี วัฒนธรรมของท้องถิ่น	ประเพณี และ วัฒนธรรมต่างๆ ใน ท้องถิ่น			๓๐,๐๐๐	๓๐,๐๐๐	๓๐,๐๐๐	จำนวนผู้เข้าร่วม โครงการ	ประชาชนใน พื้นที่ร่วม อนุรักษ์สืบสาน ประเพณี วัฒนธรรม

ที่	โครงการ	วัตถุประสงค์	เป้าหมาย (ผลผลิตของโครงการ)	งบประมาณและที่ผ่านมา					ตัวชี้วัด (KPI)	ผลที่คาดว่าจะได้รับ
				๒๕๖๑ (บาท)	๒๕๖๒ (บาท)	๒๕๖๓ (บาท)	๒๕๖๔ (บาท)	๒๕๖๕ (บาท)		
๔	โครงการสืบสานประเพณี สงกรานต์รดน้ำขอพร ผู้สูงอายุประจำปี	เพื่อสืบทอดประเพณี วัฒนธรรม	จัดกิจกรรมตรวจสอบสภาพ ผู้สูงอายุ และสงน้ำ พระพุทธรูป รดน้ำ ผู้สูงอายุ			๕๐,๐๐๐	๕๐,๐๐๐	๕๐,๐๐๐	จำนวนผู้เข้าร่วม โครงการ	ร่วมสืบสาน อนุรักษ์ ประเพณี วัฒนธรรม
๕	โครงการจัดงานเทศกาล ประเพณีชักพระประจำปี	เพื่อจ่ายเป็นเงิน อุดหนุนให้ที่ทำการ ปกครองอำเภอทุ่งสง	โครงการจัดงาน เทศกาลประเพณีชัก พระประจำปี			๓๐,๐๐๐	๓๐,๐๐๐	๓๐,๐๐๐	ได้ดำเนินการ โครงการ	ประชาชนเกิด การอนุรักษ์ใน ประเพณี วัฒนธรรม
๖	โครงการจัดงานประเพณี เดือนสิบประจำปี	เพื่อจ่ายเป็นเงิน อุดหนุนให้ที่ทำการ ปกครองอำเภอทุ่งสง	โครงการจัดงาน ประเพณีเดือนสิบ ประจำปี			๗,๐๐๐	๗,๐๐๐	๗,๐๐๐	ได้ดำเนินการ โครงการ	ประชาชนเกิด การอนุรักษ์ใน ประเพณี วัฒนธรรม
๗	โครงการจัดงานรัฐพิธีประจำปี	เพื่อจ่ายเป็นเงิน อุดหนุนให้ที่ทำการ ปกครองอำเภอทุ่งสง	โครงการจัดงานรัฐพิธี ประจำปี			๓,๐๐๐	๓,๐๐๐	๓,๐๐๐	ได้ดำเนินการ โครงการ	ประชาชนเกิด การอนุรักษ์ใน ประเพณี วัฒนธรรม

ที่	โครงการ	วัตถุประสงค์	เป้าหมาย (ผลผลิตของโครงการ)	งบประมาณและที่ผ่านมา					ตัวชี้วัด (KPI)	ผลที่คาดว่าจะได้รับ
				๒๕๖๑ (บาท)	๒๕๖๒ (บาท)	๒๕๖๓ (บาท)	๒๕๖๔ (บาท)	๒๕๖๕ (บาท)		
๘	โครงการสืบสานประเพณี วัฒนธรรมท้องถิ่น "ประเพณี มาฆบูชาแห่ผ้าขึ้นธาตุ" ประจำปี	เพื่อจ่ายเป็นเงิน อุดหนุนให้ที่ทำการ ปกครองอำเภอทุ่งสง	โครงการสืบสาน ประเพณีวัฒนธรรม ท้องถิ่น "ประเพณี มาฆบูชาแห่ผ้าขึ้นธาตุ" ประจำปี			๒,๐๐๐	๒,๐๐๐	๒,๐๐๐	ได้ดำเนินการ โครงการ	ประชาชนเกิด การอนุรักษ์ใน ประเพณี วัฒนธรรม
๙	อุดหนุนวัดน้ำตก	เพื่อจ่ายเป็นเงิน อุดหนุนวัดน้ำตก	จัดทำเรือพนมพระ และ ซ่อมแซมหรือปรับปรุง เรือพนมพระ			๔๐,๐๐๐	๔๐,๐๐๐	๔๐,๐๐๐	ได้ดำเนินการ โครงการ	ประชาชนเกิด การอนุรักษ์ใน ประเพณี วัฒนธรรม
๑๐	อุดหนุนวัดป่าถ้ำตลอด	เพื่อจ่ายเป็นเงิน อุดหนุนวัดป่าถ้ำตลอด	จัดทำเรือพนมพระ และ ซ่อมแซมหรือปรับปรุง เรือพนมพระ			๔๐,๐๐๐	๔๐,๐๐๐	๔๐,๐๐๐	ได้ดำเนินการ โครงการ	ประชาชนเกิด การอนุรักษ์ใน ประเพณี วัฒนธรรม
รวม	๑๐ โครงการ					๕๐๗,๐๐๐	๕๐๗,๐๐๐	๕๐๗,๐๐๐		

๒.๗ แผนงานงบกลาง

ที่	โครงการ	วัตถุประสงค์	เป้าหมาย (ผลผลิตของโครงการ)	งบประมาณและที่ผ่านมา					ตัวชี้วัด (KPI)	ผลที่คาดว่าจะได้รับ
				๒๕๖๑ (บาท)	๒๕๖๒ (บาท)	๒๕๖๓ (บาท)	๒๕๖๔ (บาท)	๒๕๖๕ (บาท)		
๑	สนับสนุนเบี้ยยังชีพผู้สูงอายุ	เพื่อให้คุณภาพชีวิตของผู้สูงอายุ มีความเป็นอยู่ที่ดีขึ้น	ผู้สูงอายุในเขตตำบลน้ำตก			๒,๖๐๐,๐๐๐	๒,๖๐๐,๐๐๐	๒,๖๐๐,๐๐๐	จำนวนผู้ที่ได้รับการช่วยเหลือ	ผู้สูงอายุมีเบี้ยยังชีพ
๒	สนับสนุนเบี้ยยังชีพคนพิการ	เพื่อให้คุณภาพชีวิตของผู้พิการ มีความเป็นอยู่ที่ดีขึ้น	ผู้พิการในเขตตำบลน้ำตก			๑,๐๕๐,๐๐๐	๑,๐๕๐,๐๐๐	๑,๐๕๐,๐๐๐	จำนวนผู้ที่ได้รับการช่วยเหลือ	ผู้พิการมีเบี้ยยังชีพ
๓	สนับสนุนเบี้ยยังชีพผู้ป่วยเอดส์	เพื่อให้การช่วยเหลือผู้ป่วยเอดส์	ผู้ป่วยเอดส์ได้รับเบี้ยยังชีพ			๑๒,๐๐๐	๑๒,๐๐๐	๑๒,๐๐๐	จำนวนผู้ที่ได้รับการช่วยเหลือ	ผู้ป่วยเอดส์มีเบี้ยยังชีพ
รวม	๓ โครงการ				-	๓,๖๖๒,๐๐๐	๓,๖๖๒,๐๐๐	๓,๖๖๒,๐๐๐		

କେନ୍ଦ୍ର

କେନ୍ଦ୍ର

แบบ ผ. ๐๒

หน่วยงาน
รับผิดชอบหลัก

สำนักปลัด

สำนักปลัด

หน่วยงาน รับผิดชอบหลัก
สำนักปลัด
สำนักปลัด
สำนักปลัด
สำนักปลัด

หน่วยงาน รับผิดชอบหลัก
อุดหนุนที่ ทำ การอำเภอทุ่งสง
อุดหนุนสถานี ตำรวจภูธรกะ ปาง

หน่วยงาน
รับผิดชอบหลัก

สำนักปลัด

สำนักปลัด

สำนักปลัด

หน่วยงาน
รับผิดชอบหลัก

สำนักปลัด

สำนักปลัด

อุดหนุนส่วน
ราชการ
โรงเรียนในพื้นที่

หน่วยงาน
รับผิดชอบหลัก

สำนักปลัด

สำนักปลัด
(กองทุน สปสช.)

สำนักปลัด
(กองทุน สปสช.)

สำนักปลัด
(กองทุน สปสช.)

หน่วยงาน
รับผิดชอบหลัก

อุดหนุน
คณะกรรมการ
พัฒนาหมู่บ้าน

หน่วยงาน
รับผิดชอบหลัก

สำนักปลัด

หน่วยงาน
รับผิดชอบหลัก

สำนักปลัด

สำนักปลัด

หน่วยงาน
รับผิดชอบหลัก

สำนักปลัด

สำนักปลัด

สำนักปลัด

หน่วยงาน รับผิดชอบหลัก
สำนักปลัด
อุดหนุนส่วนราชการ (ที่ทำการ ปกครองอำเภอ ทุ่งสง)
อุดหนุนส่วนราชการ (ที่ทำการ ปกครองอำเภอ ทุ่งสง)
อุดหนุนส่วนราชการ (ที่ทำการ ปกครองอำเภอ ทุ่งสง)

หน่วยงาน
รับผิดชอบหลัก

อุดหนุนส่วนราชการ
(ที่ทำการ
ปกครองอำเภอ
ทุ่งสง)

อุดหนุนกิจการที่
เป็น
สาธารณประโยชน์
(วัดน้ำตก)

อุดหนุนกิจการที่
เป็น
สาธารณประโยชน์
(วัดป่าถ้ำตลอด)

หน่วยงาน รับผิดชอบหลัก
สำนักปลัด
สำนักปลัด
สำนักปลัด

รายละเอียดโครงการพัฒนา
แผนพัฒนาท้องถิ่น พ.ศ.๒๕๖๑ - ๒๕๖๕
องค์การบริหารส่วนตำบลน้ำตก

ยุทธศาสตร์จังหวัดที่ ๑ การบริการจัดการการเกษตรแบบครบวงจร เป็นเกษตรสุขภาพ เกษตรคุณภาพ และนำนวัตกรรมเกษตรมาใช้เพื่อสร้างมูลค่าเพิ่มผลผลิตและสร้างรายได้

ยุทธศาสตร์จังหวัดที่ ๒ การพัฒนาการท่องเที่ยวเชิงอนุรักษ์และวัฒนธรรมระดับมาตรฐานสากล ที่สามารถสร้างอาชีพและรายได้ในพื้นที่เพิ่มขึ้น

ยุทธศาสตร์การพัฒนาของ อปท. ยุทธศาสตร์ที่ ๑ การพัฒนาเศรษฐกิจ

๓. ยุทธศาสตร์การพัฒนาเศรษฐกิจ การเกษตร อุตสาหกรรม และการท่องเที่ยวเชิงอนุรักษ์

๓.๑ แผนงานการศาสนาวัฒนธรรมและนันทนาการ

ที่	โครงการ	วัตถุประสงค์	เป้าหมาย (ผลผลิตของโครงการ)	งบประมาณและที่ผ่านมา					ตัวชี้วัด (KPI)	ผลที่คาดว่าจะได้รับ
				๒๕๖๑ (บาท)	๒๕๖๒ (บาท)	๒๕๖๓ (บาท)	๒๕๖๔ (บาท)	๒๕๖๕ (บาท)		
๑	โครงการส่งเสริมการท่องเที่ยวเชิงอนุรักษ์และวิถีชุมชน	เพื่อพัฒนาแหล่งท่องเที่ยวของตำบลน้ำตก	จัดโครงการ/กิจกรรมส่งเสริมการท่องเที่ยว			๕๐,๐๐๐	๕๐,๐๐๐	๕๐,๐๐๐	จำนวนผู้เข้าร่วมโครงการ	สร้างรายได้เสริมให้กับประชาชนในพื้นที่
รวม	๑ โครงการ					๕๐,๐๐๐	๕๐,๐๐๐	๕๐,๐๐๐		

๓.๒ แผนงานการเกษตร

ที่	โครงการ	วัตถุประสงค์	เป้าหมาย (ผลผลิตของโครงการ)	งบประมาณและที่ผ่านมา					ตัวชี้วัด (KPI)	ผลที่คาดว่าจะได้รับ
				๒๕๖๑ (บาท)	๒๕๖๒ (บาท)	๒๕๖๓ (บาท)	๒๕๖๔ (บาท)	๒๕๖๕ (บาท)		
๑	โครงการส่งเสริมและพัฒนากลุ่มอาชีพตามหลักปรัชญาเศรษฐกิจพอเพียง	เพื่อส่งเสริมกลุ่มอาชีพตามหลักปรัชญาเศรษฐกิจพอเพียง	สนับสนุนกลุ่มอาชีพต่างๆ ภายในตำบลน้ำตก			๓๐,๐๐๐	๓๐,๐๐๐	๓๐,๐๐๐	จำนวนผู้เข้าร่วมโครงการ	ประชาชนมีอาชีพที่มั่นคง
รวม	๑ โครงการ					๓๐,๐๐๐	๓๐,๐๐๐	๓๐,๐๐๐		

แบบ ผ. ๐๒

หน่วยงาน รับผิดชอบหลัก
สำนักปลัด

หน่วยงาน รับผิดชอบหลัก
สำนักปลัด

รายละเอียดโครงการพัฒนา
แผนพัฒนาท้องถิ่น พ.ศ.๒๕๖๑ - ๒๕๖๕
องค์การบริหารส่วนตำบลน้ำตก

ยุทธศาสตร์จังหวัดที่ ๓ การจัดการทรัพยากรธรรมชาติ น้ำ สิ่งแวดล้อมและพลังงานมีประสิทธิภาพเพิ่มพื้นที่สีเขียวและการใช้พลังงานสะอาด

ยุทธศาสตร์การพัฒนาของ อปท. ยุทธศาสตร์ที่ ๒ การพัฒนาทรัพยากรธรรมชาติ สิ่งแวดล้อมและพลังงาน

๔. ยุทธศาสตร์การพัฒนาทรัพยากรธรรมชาติและสิ่งแวดล้อม

๔.๑ แผนงานบริหารงานทั่วไป

ที่	โครงการ	วัตถุประสงค์	เป้าหมาย (ผลผลิตของโครงการ)	งบประมาณและที่ผ่านมา					ตัวชี้วัด (KPI)	ผลที่คาดว่าจะได้รับ
				๒๕๖๑ (บาท)	๒๕๖๒ (บาท)	๒๕๖๓ (บาท)	๒๕๖๔ (บาท)	๒๕๖๕ (บาท)		
๑	โครงการจัดซื้อถังขยะ	เพื่อใช้ในการทิ้งขยะมูลฝอยในตำบล	จัดซื้อถังขยะ			-	๑๐๐,๐๐๐	-	จำนวนขยะลดน้อยลง	ลดปัญหาเรื่องขยะมูลฝอย
๒	โครงการบริหารจัดการขยะมูลฝอยชุมชน	เพื่อเป็นการแยกขยะมูลฝอยและนำขยะมาใช้ใหม่	ขยะภายในตำบลน้ำตก			๖๐,๐๐๐	๖๐,๐๐๐	๖๐,๐๐๐	จำนวนขยะลดน้อยลง	มีการแยกขยะและนำขยะมาใช้ใหม่
รวม	๒ โครงการ					๖๐,๐๐๐	๑๖๐,๐๐๐	๖๐,๐๐๐		

๔.๒ แผนงานการเกษตร

ที่	โครงการ	วัตถุประสงค์	เป้าหมาย (ผลผลิตของโครงการ)	งบประมาณและที่ผ่านมา					ตัวชี้วัด (KPI)	ผลที่คาดว่าจะได้รับ
				๒๕๖๑ (บาท)	๒๕๖๒ (บาท)	๒๕๖๓ (บาท)	๒๕๖๔ (บาท)	๒๕๖๕ (บาท)		
๑	ค่าใช้จ่ายในการส่งเสริมสนับสนุนการดำเนินกิจกรรมตามโครงการพระราชดำริฯ	เพื่อเป็นค่าใช้จ่ายในการดำเนินโครงการต่างๆที่เกี่ยวข้อง	เป็นค่าจัดซื้อ/จ้าง ที่เกี่ยวกับการดำเนินโครงการ			๔๐,๐๐๐	๔๐,๐๐๐	๔๐,๐๐๐	โครงการที่ได้ดำเนินการ	มีการพัฒนาโครงการในพื้นที่อย่างยั่งยืน
๒	ค่าใช้จ่ายในการส่งเสริมสนับสนุนการดำเนินงานด้านอนุรักษ์ป่าชุมชนในพื้นที่ตำบลน้ำตก	เพื่ออนุรักษ์ป่าชุมชนของตำบล	ป่าชุมชนในตำบลน้ำตก			๒๐,๐๐๐	๒๐,๐๐๐	๒๐,๐๐๐	ร้อยละ ๘๐ มีพื้นที่ป่าเพิ่มขึ้น	มีพื้นที่ป่าเพิ่มขึ้นในตำบลน้ำตก
๓	ค่าใช้จ่ายในการส่งเสริมสนับสนุนโครงการฐานทรัพยากรท้องถิ่น อพ.สธ. ตำบลน้ำตก	เพื่ออนุรักษ์พันธุ์กรรมพืช และรักษาระบบนิเวศป่าไม้	โครงการอนุรักษ์พันธุ์กรรมพืชอันเนื่องมาจากพระราชดำริ สมเด็จพระเทพรัตนราชสุดาฯ สยามบรมราชกุมารี (อพ.สธ.) ป่าอ่าวอ้ายยอ หมู่ที่ ๔			๘๐,๐๐๐	๘๐,๐๐๐	๘๐,๐๐๐	ร้อยละ ๘๐ มีพื้นที่ป่าเพิ่มขึ้น	มีพันธุ์พืช และป่าไม้ที่อุดมสมบูรณ์

ที่	โครงการ	วัตถุประสงค์	เป้าหมาย (ผลผลิตของโครงการ)	งบประมาณและที่ผ่านมา					ตัวชี้วัด (KPI)	ผลที่คาดว่าจะได้รับ
				๒๕๖๑ (บาท)	๒๕๖๒ (บาท)	๒๕๖๓ (บาท)	๒๕๖๔ (บาท)	๒๕๖๕ (บาท)		
๔	โครงการก่อสร้างฝายน้ำล้น (ฝายแม้ว) บริเวณบ้านผู้ใหญ่ประเพียง (ห้วยสายหัก) หมู่ที่ ๖	เพื่อจัดเก็บน้ำ และชะลอน้ำ	ก่อสร้างฝายผสมผสานแบบกระสอบ ฐานฝายกว้าง ๓.๐๐ เมตร ยาว ๕.๐๐ เมตร สูง ๑.๐๐ เมตร			๓๐,๐๐๐	-	-	ประชาชนในพื้นที่เกิดความรักป่า รักน้ำ	ธรรมชาติมีความอุดมสมบูรณ์เพิ่มขึ้น
๕	โครงการก่อสร้างฝายน้ำล้น (ฝายแม้ว) คลองปาง หมู่ที่ ๑	เพื่อจัดเก็บน้ำ และชะลอน้ำ	ก่อสร้างฝายผสมผสานแบบกระสอบ ฐานฝายกว้าง ๓.๐๐ เมตร ยาว ๑๐.๐๐ เมตร สูง ๑.๐๐ เมตร			๕๐,๐๐๐	-	-	ประชาชนในพื้นที่เกิดความรักป่า รักน้ำ	ธรรมชาติมีความอุดมสมบูรณ์เพิ่มขึ้น
๖	โครงการก่อสร้างฝายน้ำล้น (ฝายแม้ว) คลองวังธน หมู่ที่ ๒	เพื่อจัดเก็บน้ำ และชะลอน้ำ	ก่อสร้างฝายผสมผสานแบบกระสอบ ฐานฝายกว้าง ๓.๐๐ เมตร ยาว ๑๐.๐๐ เมตร สูง ๑.๐๐ เมตร			๕๐,๐๐๐	-	-	ประชาชนในพื้นที่เกิดความรักป่า รักน้ำ	ธรรมชาติมีความอุดมสมบูรณ์เพิ่มขึ้น

ที่	โครงการ	วัตถุประสงค์	เป้าหมาย (ผลผลิตของโครงการ)	งบประมาณและที่ผ่านมา					ตัวชี้วัด (KPI)	ผลที่คาดว่าจะได้รับ
				๒๕๖๑ (บาท)	๒๕๖๒ (บาท)	๒๕๖๓ (บาท)	๒๕๖๔ (บาท)	๒๕๖๕ (บาท)		
๗	โครงการก่อสร้างฝายน้ำล้น (ฝายแม้ว) คลองน้ำกลาง หมู่ที่ ๒	เพื่อจัดเก็บน้ำ และชะลอน้ำ	ก่อสร้างฝายผสมผสานแบบกระสอบ ฐานฝายกว้าง ๓.๐๐ เมตร ยาว ๑๐.๐๐ เมตร สูง ๑.๐๐ เมตร			๕๐,๐๐๐	-	-	ประชาชนในพื้นที่เกิดความรักป่า รักษน้ำ	ธรรมชาติมีความอุดมสมบูรณ์เพิ่มขึ้น
๘	โครงการก่อสร้างฝายน้ำล้น (ฝายแม้ว) คลองน้ำหอม หมู่ที่ ๓	เพื่อจัดเก็บน้ำ และชะลอน้ำ	ก่อสร้างฝายผสมผสานแบบกระสอบ ฐานฝายกว้าง ๓.๐๐ เมตร ยาว ๑๐.๐๐ เมตร สูง ๑.๐๐ เมตร			๕๐,๐๐๐	-	-	ประชาชนในพื้นที่เกิดความรักป่า รักษน้ำ	ธรรมชาติมีความอุดมสมบูรณ์เพิ่มขึ้น
๙	โครงการก่อสร้างฝายน้ำล้น (ฝายแม้ว) ห้วยน้ำออกเขา หมู่ที่ ๔	เพื่อจัดเก็บน้ำ และชะลอน้ำ	ก่อสร้างฝายผสมผสานแบบกระสอบ ฐานฝายกว้าง ๓.๐๐ เมตร ยาว ๕.๐๐ เมตร สูง ๑.๐๐ เมตร			๓๐,๐๐๐	-	-	ประชาชนในพื้นที่เกิดความรักป่า รักษน้ำ	ธรรมชาติมีความอุดมสมบูรณ์เพิ่มขึ้น
๑๐	โครงการก่อสร้างฝายน้ำล้น (ฝายแม้ว) คลองหัวหิน หมู่ที่ ๖	เพื่อจัดเก็บน้ำ และชะลอน้ำ	ก่อสร้างฝายผสมผสานแบบกระสอบ ฐานฝายกว้าง ๓.๐๐ เมตร ยาว ๕.๐๐ เมตร สูง ๑.๐๐ เมตร			๕๐,๐๐๐	-	-	ประชาชนในพื้นที่เกิดความรักป่า รักษน้ำ	ประชาชนมีน้ำใช้อย่างเพียงพอ

ที่	โครงการ	วัตถุประสงค์	เป้าหมาย (ผลผลิตของโครงการ)	งบประมาณและที่ผ่านมา					ตัวชี้วัด (KPI)	ผลที่คาดว่าจะได้รับ
				๒๕๖๑ (บาท)	๒๕๖๒ (บาท)	๒๕๖๓ (บาท)	๒๕๖๔ (บาท)	๒๕๖๕ (บาท)		
๑๑	โครงการก่อสร้างฝายน้ำล้น (ฝายแม้ว) ห้วยวัดถ้ำตลอด หมู่ที่ ๔	เพื่อจัดเก็บน้ำ และชะลอน้ำ	ก่อสร้างฝายผสมผสานแบบกระสอบ ฐานฝายกว้าง ๓.๐๐ เมตร ยาว ๑๐.๐๐ เมตร สูง ๑.๐๐ เมตร			๕๐,๐๐๐	-	-	ประชาชนในพื้นที่เกิดความรักป่า รักขนน้ำ	ธรรมชาติมีความอุดมสมบูรณ์เพิ่มขึ้น
๑๒	โครงการก่อสร้างฝายน้ำล้น (ฝายแม้ว) คลองน้ำหอม หมู่ที่ ๕	เพื่อจัดเก็บน้ำ และชะลอน้ำ	ก่อสร้างฝายผสมผสานแบบกระสอบ ฐานฝายกว้าง ๓.๐๐ เมตร ยาว ๑๐.๐๐ เมตร สูง ๑.๐๐ เมตร			๕๐,๐๐๐	-	-	ประชาชนในพื้นที่เกิดความรักป่า รักขนน้ำ	ธรรมชาติมีความอุดมสมบูรณ์เพิ่มขึ้น
๑๓	โครงการก่อสร้างฝายน้ำล้น (ฝายแม้ว) ห้วยเปลาว หมู่ที่ ๖	เพื่อจัดเก็บน้ำ และชะลอน้ำ	ก่อสร้างฝายผสมผสานแบบกระสอบ ฐานฝายกว้าง ๓.๐๐ เมตร ยาว ๕.๐๐ เมตร สูง ๑.๐๐ เมตร			๓๐,๐๐๐	-	-	ประชาชนในพื้นที่เกิดความรักป่า รักขนน้ำ	ธรรมชาติมีความอุดมสมบูรณ์เพิ่มขึ้น
๑๔	โครงการก่อสร้างฝายน้ำล้น(ฝายแม้ว) ห้วยยอด หมู่ที่ ๕	เพื่อใช้น้ำในการเกษตร	ก่อสร้างฝายผสมผสานแบบกระสอบ ฐานฝายกว้าง ๓.๐๐ เมตร ยาว ๕.๐๐ เมตร สูง ๑.๕๐ เมตร			-	๕๐,๐๐๐	-	จำนวนเกษตรกรผู้ใช้น้ำ	เกษตรกรมีน้ำใช้ในการอุปโภคบริโภคและด้านการเกษตร

ที่	โครงการ	วัตถุประสงค์	เป้าหมาย (ผลผลิตของโครงการ)	งบประมาณและที่ผ่านมา					ตัวชี้วัด (KPI)	ผลที่คาดว่าจะได้รับ
				๒๕๖๑ (บาท)	๒๕๖๒ (บาท)	๒๕๖๓ (บาท)	๒๕๖๔ (บาท)	๒๕๖๕ (บาท)		
๑๕	โครงการก่อสร้างฝายน้ำ ล้น (ฝายแม้ว) ห้วยตา ยาย หมู่ที่ ๖	เพื่อจัดเก็บน้ำ และ ชะลอน้ำ	ก่อสร้างฝายผสมผสาน แบบกระสอบ ฐานฝาย กว้าง ๓.๐๐ เมตร ยาว ๑๐.๐๐ เมตร สูง ๑.๐๐ เมตร			๕๐,๐๐๐	-	-	ประชาชนใน พื้นที่เกิดความ รักษ์ป่า รักษ์น้ำ	ธรรมชาติมี ความอุดม สมบูรณ์เพิ่มขึ้น
รวม	๑๕ โครงการ					๖๓๐,๐๐๐	๑๙๐,๐๐๐	๑๔๐,๐๐๐		

แบบ ผ. ๐๒

หน่วยงาน
รับผิดชอบหลัก

สำนักปลัด

สำนักปลัด

หน่วยงาน
รับผิดชอบหลัก

สำนักปลัด

สำนักปลัด

สำนักปลัด

หน่วยงาน รับผิดชอบหลัก
สำนักปลัด
สำนักปลัด
สำนักปลัด

หน่วยงาน รับผิดชอบหลัก
สำนักปลัด
สำนักปลัด
สำนักปลัด
กองช่าง

หน่วยงาน
รับผิดชอบหลัก

สำนักปลัด

สำนักปลัด

สำนักปลัด

กองช่าง

หน่วยงาน รับผิดชอบหลัก
สำนักปลัด

รายละเอียดโครงการพัฒนา
แผนพัฒนาท้องถิ่น พ.ศ.๒๕๖๑ - ๒๕๖๕
องค์การบริหารส่วนตำบลน้ำตก

ยุทธศาสตร์จังหวัดที่ ๕ การพัฒนาสังคม การเรียนรู้และภูมิปัญญา เพื่อการอยู่ดี มีสุข

ยุทธศาสตร์การพัฒนาของ อปท. ยุทธศาสตร์ที่ ๕ การพัฒนาการบริหารจัดการองค์กรภายใต้ระบบธรรมาภิบาล

๕. ยุทธศาสตร์การพัฒนากองค์กรและการบริหารจัดการบ้านเมืองที่ดี

๕.๑ แผนงานบริหารงานทั่วไป

ที่	โครงการ	วัตถุประสงค์	เป้าหมาย (ผลผลิตของโครงการ)	งบประมาณและที่ผ่านมา					ตัวชี้วัด (KPI)	ผลที่คาดว่าจะได้รับ
				๒๕๖๑ (บาท)	๒๕๖๒ (บาท)	๒๕๖๓ (บาท)	๒๕๖๔ (บาท)	๒๕๖๕ (บาท)		
๑	โครงการเฉลิมพระเกียรติ	เพื่อแสดงความจงรักภักดีต่อชาติ ศาสนา และพระมหากษัตริย์	จัดโครงการ/กิจกรรมเฉลิมพระเกียรติในวโรกาสต่างๆ			๓๐,๐๐๐	๓๐,๐๐๐	๓๐,๐๐๐	จำนวนผู้เข้าร่วมโครงการ	ประชาชนมีความรักชาติ ศาสนา พระมหากษัตริย์
๒	โครงการ อบต. พบประชาชน	เพื่อสร้างจิตสำนึกให้ประชาชนมีส่วนร่วมในการพัฒนาท้องถิ่นของตนเอง	กิจกรรมเพื่อจิตสำนึกให้ประชาชนได้มีส่วนร่วมในการพัฒนาท้องถิ่น			๓๐,๐๐๐	๓๐,๐๐๐	๓๐,๐๐๐	จำนวนผู้เข้าร่วมโครงการ	ประชาชนมีจิตสำนึกในการมีส่วนร่วมพัฒนาท้องถิ่นของตนเอง

ที่	โครงการ	วัตถุประสงค์	เป้าหมาย (ผลผลิตของโครงการ)	งบประมาณและที่ผ่านมา					ตัวชี้วัด (KPI)	ผลที่คาดว่าจะได้รับ
				๒๕๖๑ (บาท)	๒๕๖๒ (บาท)	๒๕๖๓ (บาท)	๒๕๖๔ (บาท)	๒๕๖๕ (บาท)		
๓	จัดทำแผนที่ภาษีและทะเบียนทรัพย์สิน	เพื่อเพิ่มประสิทธิภาพในการจัดเก็บภาษีฯ	จัดทำแผนที่ภาษีและทะเบียนทรัพย์สิน			๒๐๐,๐๐๐	๒๐๐,๐๐๐	๒๐๐,๐๐๐	จำนวนผู้เสียภาษี	การจัดเก็บภาษีมีประสิทธิภาพยิ่งขึ้น
๔	โครงการจัดเวทีประชาคมหมู่บ้าน/ตำบล	เพื่อให้ประชาชนได้แสดงความคิดเห็นในการแก้ไขปัญหา/อุปสรรคร่วมกันในท้องถิ่น	จัดทำประชาคมระดับหมู่บ้านและระดับตำบล			-	๒๐,๐๐๐	๒๐,๐๐๐	จำนวนผู้เข้าร่วมโครงการ	ได้แก้ไขปัญหาของประชาชนในพื้นที่ได้ตรงประเด็น
๕	โครงการสนับสนุนศูนย์ปฏิบัติการร่วมในการช่วยเหลือประชาชนขององค์กรปกครองส่วนท้องถิ่น อำเภอทุ่งสง	เพื่อสนับสนุนศูนย์ข้อมูลข่าวสารองค์การบริหารส่วนตำบล	อุดหนุน อบต.นาหลวงเสนสนับสนุนศูนย์ปฏิบัติการร่วมในการช่วยเหลือประชาชน			๒๐,๐๐๐	๒๐,๐๐๐	๒๐,๐๐๐	จำนวนผู้ที่ได้รับความช่วยเหลือ	ประชาชนได้รับความช่วยเหลืออย่างทั่วถึง
รวม	๕ โครงการ					๒๘๐,๐๐๐	๓๐๐,๐๐๐	๓๐๐,๐๐๐		

๕.๒ แผนงานการศาสนาวัฒนธรรมและนันทนาการ (งานวิชาการวางแผนและส่งเสริมการท่องเที่ยว)

ที่	โครงการ	วัตถุประสงค์	เป้าหมาย (ผลผลิตของโครงการ)	งบประมาณและที่ผ่านมา					ตัวชี้วัด (KPI)	ผลที่คาดว่าจะได้รับ
				๒๕๖๑ (บาท)	๒๕๖๒ (บาท)	๒๕๖๓ (บาท)	๒๕๖๔ (บาท)	๒๕๖๕ (บาท)		
๑	โครงการอบรม มัคคุเทศก์น้อย ๓ ปี	เพื่อพัฒนามัคคุเทศก์ ในการให้คำแนะนำ การท่องเที่ยว	จัดโครงการอบรม มัคคุเทศก์น้อย			๕๐,๐๐๐	๕๐,๐๐๐	๕๐,๐๐๐	จำนวนผู้เข้าร่วม โครงการ	มีมัคคุเทศก์ให้ ความรู้ และ คำแนะนำแก่นัก ท่องเที่ยว
รวม	๑ โครงการ					๕๐,๐๐๐	๕๐,๐๐๐	๕๐,๐๐๐		

๕.๓ แผนงานการเกษตร

ที่	โครงการ	วัตถุประสงค์	เป้าหมาย (ผลผลิตของโครงการ)	งบประมาณและที่ผ่านมา					ตัวชี้วัด (KPI)	ผลที่คาดว่าจะได้รับ
				๒๕๖๑ (บาท)	๒๕๖๒ (บาท)	๒๕๖๓ (บาท)	๒๕๖๔ (บาท)	๒๕๖๕ (บาท)		
๑	โครงการอบรม อาสาสมัครพิทักษ์ป่า	เพื่อพัฒนาและพิทักษ์ พื้นที่ป่า	จัดโครงการอบรมให้ ความรู้			๕๐,๐๐๐	๕๐,๐๐๐	๕๐,๐๐๐	จำนวนผู้เข้าร่วม โครงการ	มีพื้นที่ป่าไม้ เพิ่มขึ้น

ที่	โครงการ	วัตถุประสงค์	เป้าหมาย (ผลผลิตของโครงการ)	งบประมาณและที่ผ่านมา					ตัวชี้วัด (KPI)	ผลที่คาดว่าจะได้รับ
				๒๕๖๑ (บาท)	๒๕๖๒ (บาท)	๒๕๖๓ (บาท)	๒๕๖๔ (บาท)	๒๕๖๕ (บาท)		
๒	โครงการเสริมสร้างจิตสำนึกวันสำคัญ	เพื่อเสริมสร้างจิตสำนึกในการรักษาป่า	จัดโครงการอบรมให้ความรู้			๕๐,๐๐๐	๕๐,๐๐๐	๕๐,๐๐๐	จำนวนผู้เข้าร่วมโครงการ	มีพื้นที่ป่าไม้เพิ่มขึ้น
๓	โครงการเพาะชำกล้าไม้	เพื่อส่งเสริมการปลูกป่า	ทำการเพาะชำกล้าไม้ปลูกในพื้นที่			๕๐,๐๐๐	๕๐,๐๐๐	๕๐,๐๐๐	จำนวนผู้เข้าร่วมโครงการ	มีพื้นที่ป่าไม้เพิ่มขึ้น
รวม	๓ โครงการ					๑๕๐,๐๐๐	๑๕๐,๐๐๐	๑๕๐,๐๐๐		

แบบ ผ. ๐๒

หน่วยงาน รับผิดชอบหลัก
สำนักปลัด
สำนักปลัด

หน่วยงาน รับผิดชอบหลัก
กองคลัง
สำนักปลัด
สำนักปลัด (อุดหนุน อบต. นาหลวงเสน)

หน่วยงาน รับผิดชอบหลัก
สำนักปลัด

หน่วยงาน รับผิดชอบหลัก
สำนักปลัด

หน่วยงาน รับผิดชอบหลัก
สำนักปลัด
สำนักปลัด

รายละเอียดโครงการพัฒนา
แผนพัฒนาท้องถิ่น พ.ศ.๒๕๖๑ - ๒๕๖๕
สำหรับ โครงการที่เกี่วข้องขององค์การปกครองส่วนท้องถิ่น
องค์การบริหารส่วนตำบลน้ำตก

ยุทธศาสตร์จังหวัดที่ ๔ ศูนย์กลางการกระจายสินค้าและโลจิสติกส์ชั้นนำของภูมิภาค ได้มาตรฐาน ลดต้นทุน เพิ่มประสิทธิภาพการคมนาคมและการขนส่ง
ยุทธศาสตร์การพัฒนาของ อปท. ยุทธศาสตร์ที่ ๔ การพัฒนาโครงสร้างพื้นฐาน

๑. ยุทธศาสตร์การพัฒนาด้านโครงสร้างพื้นฐาน

๑.๑ แผนงานอุตสาหกรรมและการโยธา

ที่	โครงการ	วัตถุประสงค์	เป้าหมาย (ผลผลิตของโครงการ)	งบประมาณและที่ผ่านมา					ตัวชี้วัด (KPI)	ผลที่คาดว่าจะได้รับ
				๒๕๖๑ (บาท)	๒๕๖๒ (บาท)	๒๕๖๓ (บาท)	๒๕๖๔ (บาท)	๒๕๖๕ (บาท)		
๑	โครงการก่อสร้างถนน คสล. จากบ้านนายบุญเลิศ ชุม ทอง-บ้านนายเอกลักษณ์ แก้วสุขใส หมู่ที่ ๖	เพื่อพัฒนา เส้นทาง คมนาคม	ก่อสร้างถนน คสล. ยาว เฉลี่ย ๑,๐๐๐.๐๐ เมตรกว้าง เฉลี่ย ๕.๐๐ เมตร หนา เฉลี่ย ๐.๑๕ เมตร			๓,๑๕๐,๐๐๐			ร้อยละ๘๐ ประชาชน ได้รับความ สะดวกในการ ใช้ถนน	ประชาชนได้รับ ความสะดวก และ ปลอดภัยในการใช้ เส้นทาง
๒	โครงการก่อสร้างถนน คสล. สายนครห้วยไทร หมู่ที่ ๑ - ๒ หมู่ที่ ๑	เพื่อพัฒนา เส้นทาง คมนาคม	ก่อสร้างถนน คสล. ระยะ ทางยาว ๒,๐๐๐.๐๐ เมตร กว้าง ๔.๐๐ เมตร หนาเฉลี่ย ๐.๑๕ เมตร			๓,๐๐๐,๐๐๐	-	-	ร้อยละ๘๐ ประชาชน ได้รับความ สะดวกในการ ใช้ถนน	ประชาชนได้รับ ความสะดวก และ ปลอดภัยในการใช้ เส้นทาง

ที่	โครงการ	วัตถุประสงค์	เป้าหมาย (ผลผลิตของโครงการ)	งบประมาณและที่ผ่านมา					ตัวชี้วัด (KPI)	ผลที่คาดว่าจะได้รับ
				๒๕๖๑ (บาท)	๒๕๖๒ (บาท)	๒๕๖๓ (บาท)	๒๕๖๔ (บาท)	๒๕๖๕ (บาท)		
๓	โครงการก่อสร้างถนนลาดยางผิวจราจร แอสฟัลต์ติกคอนกรีต ถนนสายบ้านเหนือ - สายห้วยส้มไฟ หมู่ที่ ๖	เพื่อพัฒนาเส้นทางคมนาคม	ก่อสร้างถนนลาดยางแอสฟัลต์ติกคอนกรีต ขนาดกว้าง ๕.๐๐ เมตร ยาว ๒,๓๐๐.๐๐ เมตร หนาเฉลี่ย ๐.๐๕ เมตร			๗,๔๘๘,๐๐๐	-	-	ร้อยละ ๘๐ ประชาชนได้รับความสะดวกในการใช้ถนน	ประชาชนได้รับความสะดวก และปลอดภัยในการใช้เส้นทาง
๔	โครงการก่อสร้างถนนลาดยางผิวจราจร แอสฟัลต์ติกคอนกรีต ถนนสายควนออก (ช่วงจากบ้านนายบุญนำ - บ้านนายสุชาติ) หมู่ที่ ๔	เพื่อพัฒนาเส้นทางคมนาคม	ก่อสร้างถนนลาดยางแอสฟัลต์ติกคอนกรีต ขนาดกว้าง ๕.๐๐ เมตร ยาว ๘๐๐.๐๐ เมตร หนาเฉลี่ย ๐.๐๕ เมตร			-	๒,๘๐๐,๐๐๐	-	ร้อยละ ๘๐ ประชาชนได้รับความสะดวกในการใช้ถนน	ประชาชนได้รับความสะดวก และปลอดภัยในการใช้เส้นทาง
๕	โครงการก่อสร้างถนน คสล. สายจากสามแยก อบต. น้ำตก - เขต หมู่ที่ ๕	เพื่อพัฒนาเส้นทางคมนาคม	ก่อสร้างถนน คสล. ยาว ๗๐๐.๐๐ เมตร กว้าง ๔.๐๐ เมตร หนาเฉลี่ย ๐.๑๕ เมตร			๑,๙๓๒,๐๐๐	-	-	ร้อยละ ๘๐ ประชาชนได้รับความสะดวกในการใช้ถนน	ประชาชนได้รับความสะดวก และปลอดภัยในการใช้เส้นทาง
๖	โครงการก่อสร้างถนน คสล. สายบ้านนายเขื่อน ชุนประจิตร - บ้านนายจรินทร์ นวลศรีทอง หมู่ที่ ๒	เพื่อพัฒนาเส้นทางคมนาคม	ก่อสร้างถนน คสล. ยาว ๘๐๐.๐๐ เมตร กว้าง ๕.๐๐ เมตร หนาเฉลี่ย ๐.๑๕ เมตร			-	-	๑,๓๒๐,๐๐๐	ร้อยละ ๘๐ ประชาชนได้รับความสะดวกในการใช้ถนน	ประชาชนได้รับความสะดวก และปลอดภัยในการใช้เส้นทาง

ที่	โครงการ	วัตถุประสงค์	เป้าหมาย (ผลผลิตของโครงการ)	งบประมาณและที่ผ่านมา					ตัวชี้วัด (KPI)	ผลที่คาดว่าจะได้รับ
				๒๕๖๑ (บาท)	๒๕๖๒ (บาท)	๒๕๖๓ (บาท)	๒๕๖๔ (บาท)	๒๕๖๕ (บาท)		
๗	โครงการก่อสร้างถนน คสล. จากสามแยกต้นหมอ ขต - คลองน้ำกลาง หมู่ที่ ๒	เพื่อพัฒนา เส้นทาง คมนาคม	ก่อสร้างถนน คสล. ยาว ๖๐๐.๐๐ เมตร กว้าง ๕.๐๐ เมตร หนาเฉลี่ย ๐.๑๕ เมตร			-	๑,๓๒๐,๐๐๐	-	ร้อยละ๘๐ ประชาชน ได้รับความ สะดวกในการ ใช้ถนน	ประชาชนได้รับ ความสะดวก และ ปลอดภัยในการใช้ เส้นทาง
๘	โครงการก่อสร้างถนน คสล. บ้านนายสมมุง - บ้าน นายคลื่น ทัพภระ หมู่ที่ ๒	เพื่อพัฒนา เส้นทาง คมนาคม	ก่อสร้างถนน คสล. ยาว ๘๐๐.๐๐ เมตร กว้าง ๕.๐๐ เมตร หนาเฉลี่ย ๐.๑๕ เมตร			-	-	๑,๘๐๐,๐๐๐	ร้อยละ๘๐ ประชาชน ได้รับความ สะดวกในการ ใช้ถนน	ประชาชนได้รับ ความสะดวก และ ปลอดภัยในการใช้ เส้นทาง
๙	โครงการก่อสร้างสะพาน คสล. บริเวณฝายวังธ หมู่ที่ ๒	เพื่อพัฒนา เส้นทาง คมนาคม	ก่อสร้างสะพาน คสล. ขนาด กว้าง ๘.๐๐ เมตร ยาว ๒๐.๐๐ เมตร หนาเฉลี่ย ๐.๑๐ เมตร			-	๒,๐๐๐,๐๐๐	-	ร้อยละ๘๐ ประชาชน ได้รับความ สะดวกในการ ใช้ถนน	ประชาชนได้รับ ความสะดวก และ ปลอดภัยในการใช้ เส้นทาง
๑๐	โครงการก่อสร้างถนน คสล. สามแยกบ้านนายถาวร วงศ์แก้ว - บ้านนาย สมพิน รอดบุตร หมู่ที่ ๒	เพื่อพัฒนา เส้นทาง คมนาคม	ก่อสร้างถนน คสล. ระยะทาง ๒๕๐ เมตร กว้าง ๔.๐๐ เมตร หนาเฉลี่ย ๐.๑๕ เมตร			๑,๒๕๐,๐๐๐	-	-	ร้อยละ๘๐ ประชาชน ได้รับความ สะดวกในการ ใช้ถนน	ประชาชนได้รับ ความสะดวก และ ปลอดภัยในการใช้ เส้นทาง

ที่	โครงการ	วัตถุประสงค์	เป้าหมาย (ผลผลิตของโครงการ)	งบประมาณและที่ผ่านมา					ตัวชี้วัด (KPI)	ผลที่คาดว่าจะได้รับ
				๒๕๖๑ (บาท)	๒๕๖๒ (บาท)	๒๕๖๓ (บาท)	๒๕๖๔ (บาท)	๒๕๖๕ (บาท)		
๑๑	โครงการก่อสร้างถนน คสล. จากบ้านนางจับ ท่อน้ำแก้ว ถึงสถานที่ท่องเที่ยว ถ้ำน้ำลอด หมู่ที่ ๓	เพื่อพัฒนาเส้นทางคมนาคม	ก่อสร้างถนน คสล. ระยะทาง ๘๐๐ เมตร กว้าง ๕.๐๐ เมตร หนาเฉลี่ย ๐.๑๕ เมตร			๑,๗๖๐,๐๐๐	-	-		
๑๒	โครงการก่อสร้างถนน คสล.สายจากท่อเหลี่ยม คลองลำเหลน - หน้าฝาย คลองลำเหลน หมู่ที่ ๓	เพื่อพัฒนาเส้นทางคมนาคม	ก่อสร้างถนน คสล. ขนาด กว้าง ๔.๐๐ เมตร ยาว ๕๐๐.๐๐ เมตร หนาเฉลี่ย ๐.๑๕ เมตร			-	-	๑,๓๘๐,๐๐๐	ร้อยละ๘๐ ประชาชนได้รับความสะดวกในการใช้ถนน	ประชาชนได้รับความสะดวก และปลอดภัยในการใช้เส้นทาง
๑๓	โครงการก่อสร้างถนน คสล. หัวสะพานโหลกโก - บ้านนายแสง หมู่ที่ ๓	เพื่อพัฒนาเส้นทางคมนาคม	ก่อสร้างถนน คสล. ขนาด กว้าง ๔.๐๐ เมตร ยาว ๒๐๐.๐๐ เมตร หนาเฉลี่ย ๐.๑๕ เมตร			-	-	๑,๕๐๐,๐๐๐	ร้อยละ๘๐ ประชาชนได้รับความสะดวกในการใช้ถนน	ประชาชนได้รับความสะดวก และปลอดภัยในการใช้เส้นทาง
๑๔	โครงการก่อสร้างถนนลาดยางสายหัวสะพานคลองเตย - ป่าอ่าว อ้ายยอ หมู่ที่ ๔	เพื่อพัฒนาเส้นทางคมนาคม	ก่อสร้างถนนลาดยางสายหัวสะพานคลองเตย ถึง ป่าอ่าว อ้ายยอ			-	๒,๐๐๐,๐๐๐	-	ร้อยละ๘๐ ประชาชนได้รับความสะดวกในการใช้ถนน	ประชาชนได้รับความสะดวก และปลอดภัยในการใช้เส้นทาง

ที่	โครงการ	วัตถุประสงค์	เป้าหมาย (ผลผลิตของโครงการ)	งบประมาณและที่ผ่านมา					ตัวชี้วัด (KPI)	ผลที่คาดว่าจะได้รับ
				๒๕๖๑ (บาท)	๒๕๖๒ (บาท)	๒๕๖๓ (บาท)	๒๕๖๔ (บาท)	๒๕๖๕ (บาท)		
๑๕	โครงการก่อสร้างถนน คสล.สายอ่าวอ้ายยอ หมู่ที่ ๔	เพื่อพัฒนา เส้นทาง คมนาคม	ก่อสร้างถนน คสล. กว้าง ๔.๐๐ เมตร ยาว ๑,๐๐๐.๐๐ เมตร หนาเฉลี่ย ๐.๑๕ เมตร			๒,๗๖๐,๐๐๐	-	-	ร้อยละ๘๐ ประชาชนมี สะดวกต่อ การใช้ถนน	ประชาชนได้รับ ความสะดวก และ ปลอดภัยในการใช้ เส้นทาง
๑๖	โครงการบุกเบิกถนนสาย บ้านบ้านถ้ำตลอด หมู่ที่ ๔ - บ้านโหลกโก หมู่ที่ ๓ หมู่ที่ ๔	เพื่อพัฒนา เส้นทาง คมนาคม	บุกเบิกถนน ระยะทาง ๗,๐๐๐ เมตร			-	๒,๕๐๐,๐๐๐	-	ร้อยละ๘๐ ประชาชน ได้รับความ สะดวกในการ ใช้ถนน	ประชาชนได้รับ ความสะดวก และ ปลอดภัยในการใช้ เส้นทาง
๑๗	โครงการก่อสร้างถนน คสล.สายควนออก หมู่ที่ ๔	เพื่อพัฒนา เส้นทาง คมนาคม	ก่อสร้างถนน คสล. กว้าง ๔.๐๐ เมตร ยาว ๑,๐๐๐.๐๐ เมตร หนาเฉลี่ย ๐.๑๕ เมตร			-	๒,๗๖๐,๐๐๐	-	ร้อยละ๘๐ ประชาชนมี สะดวกต่อ การใช้ถนน	ประชาชนได้รับ ความสะดวก และ ปลอดภัยในการใช้ เส้นทาง
๑๘	โครงการก่อสร้างถนน คสล. สายจากถนนป้อลื้อ ลำทับ - บ้านนายสุรียา บุญอ่อน หมู่ที่ ๕	เพื่อพัฒนา เส้นทาง คมนาคม	ก่อสร้างถนน คสล. กว้าง ๔.๐๐ เมตร ยาว ๑,๐๐๐.๐๐ เมตร หนาเฉลี่ย ๐.๑๕ เมตร			-	๒,๔๘๐,๐๐๐	-	ร้อยละ๘๐ ประชาชน ได้รับความ สะดวกในการ ใช้ถนน	ประชาชนได้รับ ความสะดวก และ ปลอดภัยในการใช้ เส้นทาง

--	--	--	--	--	--	--	--	--	--	--

ที่	โครงการ	วัตถุประสงค์	เป้าหมาย (ผลผลิตของโครงการ)	งบประมาณและที่ผ่านมา					ตัวชี้วัด (KPI)	ผลที่คาดว่าจะได้รับ
				๒๕๖๑ (บาท)	๒๕๖๒ (บาท)	๒๕๖๓ (บาท)	๒๕๖๔ (บาท)	๒๕๖๕ (บาท)		
๑๙	โครงการก่อสร้างถนน คสล. สายจากบ้านนายสุรียา บุญอ่อน - ฝายคลอง น้ำหอม หมู่ที่ ๕	เพื่อพัฒนา เส้นทาง คมนาคม	ก่อสร้างถนน คสล. กว้าง ๔.๐๐ เมตร ยาว ๑,๐๐๐.๐๐ เมตร หนาเฉลี่ย ๐.๑๕ เมตร			-	๒,๔๘๐,๐๐๐	-	ร้อยละ๘๐ ประชาชน ได้รับความ สะดวกในการ ใช้ถนน	ประชาชนได้รับ ความสะดวก และ ปลอดภัยในการใช้ เส้นทาง
๒๐	โครงการก่อสร้างถนน คสล.สายจากสามแยกสวน ปามลันยดุสิต - เขตหมู่ที่ ๑ หมู่ที่ ๕	เพื่อพัฒนา เส้นทาง คมนาคม	ก่อสร้างถนน คสล. ขนาดกว้าง ๔.๐๐ เมตร ยาว ๗๐๐.๐๐ เมตร หนาเฉลี่ย ๐.๑๕ เมตร			-	๑,๙๓๒,๐๐๐	-	ร้อยละ๘๐ ประชาชน ได้รับความ สะดวกในการ ใช้ถนน	ประชาชนได้รับ ความสะดวก และ ปลอดภัยในการใช้ เส้นทาง
๒๑	โครงการก่อสร้างถนน คสล.สายห้วยส้มไฟ หมู่ที่ ๖	เพื่อพัฒนา เส้นทาง คมนาคม	ก่อสร้างถนน คสล. กว้าง ๕.๐๐ เมตร ยาว ๑,๐๐๐.๐๐ เมตร หนาเฉลี่ย ๐.๑๕ เมตร			๓,๔๕๐,๐๐๐	-	-	ร้อยละ๘๐ ประชาชน ได้รับความ สะดวกในการ ใช้ถนน	ประชาชนได้รับ ความสะดวก และ ปลอดภัยในการใช้ เส้นทาง
๒๒	โครงการก่อสร้างถนน คสล. สายบ้านเหนือ หมู่ที่ ๖	เพื่อพัฒนา เส้นทาง คมนาคม	ก่อสร้างถนน คสล. กว้าง ๕.๐๐ เมตร ยาว ๘๐๐.๐๐ เมตร หนาเฉลี่ย ๐.๑๕ เมตร			-	๒,๗๖๐,๐๐๐	-	ร้อยละ๘๐ ประชาชน ได้รับความ สะดวกในการ ใช้ถนน	ประชาชนได้รับ ความสะดวก และ ปลอดภัยในการใช้ เส้นทาง

รวม	๒๒ โครงการ					๒๔,๗๙๐,๐๐๐	๒๓,๐๓๒,๐๐๐	๖,๐๐๐,๐๐๐		
-----	------------	--	--	--	--	------------	------------	-----------	--	--

รายละเอียดโครงการพัฒนา
แผนพัฒนาท้องถิ่น พ.ศ.๒๕๖๑ - ๒๕๖๕
สำหรับ โครงการที่เกินศักยภาพขององค์กรปกครองส่วนท้องถิ่น
องค์การบริหารส่วนตำบลน้ำตก

ยุทธศาสตร์จังหวัดที่ ๔ ศูนย์กลางการกระจายสินค้าและโลจิสติกส์ชั้นนำของภูมิภาค ได้มาตรฐาน ลดต้นทุน เพิ่มประสิทธิภาพการคมนาคมและการขนส่ง
ยุทธศาสตร์การพัฒนาของ อปท. ยุทธศาสตร์ที่ ๔ การพัฒนาโครงสร้างพื้นฐาน

๑. ยุทธศาสตร์การพัฒนาด้านโครงสร้างพื้นฐาน

๑.๑ แผนงานอุตสาหกรรมและการโยธา

ที่	โครงการ	วัตถุประสงค์	เป้าหมาย (ผลผลิตของโครงการ)	งบประมาณและที่ผ่านมา					ตัวชี้วัด (KPI)	ผลที่คาดว่าจะได้รับ
				๒๕๖๑ (บาท)	๒๕๖๒ (บาท)	๒๕๖๓ (บาท)	๒๕๖๔ (บาท)	๒๕๖๕ (บาท)		
๑	โครงการก่อสร้างถนน คสล.สายห้วยส้มไฟ หมู่ที่ ๖	เพื่อพัฒนา เส้นทาง คมนาคม	ก่อสร้างถนน คสล. กว้าง ๕.๐๐ เมตร ยาว ๑,๐๐๐.๐๐ เมตร หนาเฉลี่ย ๐.๑๕ เมตร			๓,๔๕๐,๐๐๐	-	-	ร้อยละ ๘๐ ประชาชน ได้รับความ สะดวกในการ ใช้ถนน	ประชาชนได้รับ ความสะดวก และ ปลอดภัยในการใช้ เส้นทาง
รวม	๑ โครงการ	-	-	-	-	๓,๔๕๐,๐๐๐	-	-	-	-

หมายเหตุ : โครงการก่อสร้างถนน คสล.สายห้วยส้มไฟ หมู่ที่ ๖ ตำบลน้ำตก อำเภอทุ่งสง จังหวัดนครศรีธรรมราช ซึ่งเป็นถนนที่บรรจบกับ หมู่ที่ ๖ ตำบลหนองบัว อำเภอรัญญา จัง

แบบ ผ.๐๒/๑

หน่วยงาน รับผิดชอบ หลัก
กองช่าง
กองช่าง

หน่วยงาน
รับผิดชอบ
หลัก

กองช่าง

กองช่าง

กองช่าง

กองช่าง

ประชาคม

หน่วยงาน รับผิดชอบ หลัก	
กองช่าง	ประชาคม
กองช่าง	ประชาคม
กองช่าง	
กองช่าง	ประชาคม

หน่วยงาน
รับผิดชอบ
หลัก

กองช่าง

ประชาคม

กองช่าง

กองช่าง

กองช่าง

หน่วยงาน
รับผิดชอบ
หลัก

กองช่าง

กองช่าง

กองช่าง

กองช่าง

หน่วยงาน รับผิดชอบ หลัก
กองช่าง
กองช่าง
กองช่าง
กองช่าง

๑.๑ ๑

๑.๑ ๑

๙๙

แบบ ผ.๐๒/๑

หน่วยงาน รับผิดชอบ หลัก
กองช่าง
-

หวัดตริง

แบบ ผ. 06

หน่วยงาน รับผิดชอบหลัก

บัญชีครุภัณฑ์
แผนพัฒนาท้องถิ่น พ.ศ. ๒๕๖๑ - ๒๕๖๕
องค์การบริหารส่วนตำบลน้ำตก

ที่	แผนงาน	หมวด	ประเภท	วัตถุประสงค์	เป้าหมาย (ผลผลิตของครุภัณฑ์)	งบประมาณและที่ผ่านมา				
						๒๕๖๑ (บาท)	๒๕๖๒ (บาท)	๒๕๖๓ (บาท)	๒๕๖๔ (บาท)	๒๕๖๕ (บาท)
๑	พาณิชย์	ครุภัณฑ์	ครุภัณฑ์การเกษตร	เพื่อใช้ในกิจการประปา	ปั้มน้ำซับเมอร์ส ๑ แรง จำนวน ๒ ตัว (ราคาทั่วไปตามท้องตลาด)			๒๖,๐๐๐		
๒	พาณิชย์	ครุภัณฑ์	ครุภัณฑ์การเกษตร	เพื่อใช้ในกิจการประปา	ปั้มน้ำซับเมอร์ส ๑.๕ แรง จำนวน ๑ ตัว พร้อมตู้อุปกรณ์ควบคุม (ราคา ทั่วไปตามท้องตลาด)			๔๐,๐๐๐		
๓	พาณิชย์	ครุภัณฑ์	ครุภัณฑ์การเกษตร	เพื่อใช้ในกิจการประปา	ปั้มน้ำซับเมอร์ส ๑.๕ แรง จำนวน ๑ ตัว พร้อมตู้อุปกรณ์ควบคุม (ราคา ทั่วไปตามท้องตลาด)			๔๐,๐๐๐		
๔	พาณิชย์	ครุภัณฑ์	ครุภัณฑ์การเกษตร	เพื่อใช้ในกิจการประปา	ปั้มน้ำซับเมอร์ส ๑.๕ แรง จำนวน ๑ ตัว พร้อมตู้อุปกรณ์ควบคุม (ราคา ทั่วไปตามท้องตลาด)			๔๐,๐๐๐		
๕	พาณิชย์	ครุภัณฑ์	ครุภัณฑ์การเกษตร	เพื่อใช้ในกิจการประปา	ปั้มน้ำซับเมอร์ส ๑.๕ แรง จำนวน ๑ ตัว พร้อมตู้อุปกรณ์ควบคุม (ราคา ทั่วไปตามท้องตลาด)			๔๐,๐๐๐		
รวม								๑๘๖,๐๐๐.๐๐		

แบบ ผ. ๐๓

หน่วยงาน รับผิดชอบ หลัก
กองช่าง
กองช่าง
กองช่าง
กองช่าง
กองช่าง

୧୭

୧୧୯

รายละเอียดโครงการพัฒนา
แผนพัฒนาท้องถิ่นสี่ปี (พ.ศ. 2561 - 2564)
สำหรับ ประสานโครงการพัฒนาองค์การบริหารส่วนจังหวัด
ของคณะกรรมการประสานแผนพัฒนาท้องถิ่นระดับอำเภอ
อำเภอทุ่งสง จังหวัดนครศรีธรรมราช

ที่	ยุทธศาสตร์จังหวัด	ยุทธศาสตร์การพัฒนาของ อปท. ในเขตจังหวัด	แผนงาน	โครงการ	วัตถุประสงค์	เป้าหมาย (ผลผลิต) ของโครงการ	งบประมาณและที่ผ่านมา				ตัวชี้วัด (KPI)	ผลที่คาดว่าจะได้รับ
							2561 (บาท)	2562 (บาท)	2563 (บาท)	2564 (บาท)		
1	ศูนย์กลางการกระจายสินค้าและโลจิสติกส์ชั้นนำของภูมิภาค ได้มาตรฐาน ลดต้นทุน เพิ่มประสิทธิภาพการคมนาคมและการขนส่ง	การพัฒนาโครงสร้างพื้นฐาน	อุตสาหกรรม	โครงการก่อสร้างถนนลาดยางแอสฟัลท์ติกคอนกรีต จากบ้านนายชุม หาคความสุข - สะพานฝาย วังธน หมู่ที่ 2	เพื่อพัฒนาเส้นทางคมนาคม	ก่อสร้างถนนลาดยาง (AC) ผิวจราจรแอสฟัลท์ติกคอนกรีต หนาเฉลี่ย 0.05 ม. ระยะทาง 600 ม. กว้าง 5.00 ม.	1,890,000	1,890,000	1,890,000	1,890,000	ร้อยละ 80 ประชาชนได้รับความสะดวกในการใช้รถใช้ถนน	ประชาชนได้รับความสะดวกและปลอดภัย
2	ศูนย์กลางการกระจายสินค้าและโลจิสติกส์ชั้นนำของภูมิภาค ได้มาตรฐาน ลดต้นทุน เพิ่มประสิทธิภาพการคมนาคมและการขนส่ง	การพัฒนาโครงสร้างพื้นฐาน	อุตสาหกรรม	โครงการก่อสร้างถนนคสล. จากห้วยสะพานบ้านนายแสง เกิดความสุข - บ้านนายจาร์ึก เพ่งพินิจ หมู่ที่ 3	เพื่อพัฒนาเส้นทางคมนาคม	ก่อสร้างถนน คสล. ยาวเฉลี่ย 315 ม. กว้างเฉลี่ย 5.00 ม. หนาเฉลี่ย 0.15 ม.	1,000,000	1,000,000	1,000,000	1,000,000	ร้อยละ 80 ประชาชนได้รับความสะดวกในการใช้รถใช้ถนน	ประชาชนได้รับความสะดวกและปลอดภัย

ที่	ยุทธศาสตร์จังหวัด	ยุทธศาสตร์การพัฒนา ของ อปท. ในเขต จังหวัด	แผนงาน	โครงการ	วัตถุประสงค์	เป้าหมาย (ผลผลิต ของโครงการ)	งบประมาณและที่ผ่านมา				ตัวชี้วัด (KPI)	ผลที่คาดว่าจะได้รับ
							2561 (บาท)	2562 (บาท)	2563 (บาท)	2564 (บาท)		
3	ศูนย์กลางการกระจาย สินค้าและโลจิสติกส์ ชั้นนำของภูมิภาค ได้ มาตรฐาน ลดต้นทุน เพิ่มประสิทธิภาพการ คมนาคมและการขนส่ง	การพัฒนา โครงสร้างพื้นฐาน	อุตสาหกรรม	โครงการก่อสร้างถนน คสล. สายควนออก บ้านนายเชษฐ์ แก้วศรี สุข - บ้านนายสุชาติ วิบูลย์กาญจน์ หมู่ที่ 4	เพื่อพัฒนา เส้นทาง คมนาคม	ก่อสร้างถนน คสล. ยาวเฉลี่ย 315 ม. กว้างเฉลี่ย 5.00 ม. หนาเฉลี่ย 0.15 ม.	1,000,000	1,000,000	1,000,000	1,000,000	ร้อยละ 80 ประชาชน ได้รับความ สะดวกใน การใช้รถ ใช้ถนน	ประชาชน ได้รับความ สะดวก และปลอดภัย
4	ศูนย์กลางการกระจาย สินค้าและโลจิสติกส์ ชั้นนำของภูมิภาค ได้ มาตรฐาน ลดต้นทุน เพิ่มประสิทธิภาพการ คมนาคมและการขนส่ง	การพัฒนา โครงสร้างพื้นฐาน	อุตสาหกรรม	โครงการก่อสร้างถนน คสล. จากบ้านนายบุญ เลิศ ชุมทอง - บ้านนาย เอกสิทธิ์ แก้วสุขใส หมู่ที่ 6	เพื่อพัฒนา เส้นทาง คมนาคม	ก่อสร้างถนน คสล. ยาวเฉลี่ย 1,000 ม. กว้างเฉลี่ย 5.00 ม. หนาเฉลี่ย 0.15 ม.	3,150,000	3,150,000	3,150,000	3,150,000	ร้อยละ 80 ประชาชน ได้รับความ สะดวกใน การใช้รถ ใช้ถนน	ประชาชน ได้รับความ สะดวก และปลอดภัย

ลงชื่อ.....เลขานุการคณะกรรมการประสานแผนฯ

(.....)

ปลัด.....

ลงชื่อ.....ประธานคณะกรรมการ

(.....)

นายก.....

ตรวจสอบข้อมูลแล้ว สอดคล้องกับยุทธศาสตร์การพัฒนาของ อปท. ในเขตจังหวัด และกรอบการประสานโครงการพัฒนาของ อปท. ในเขตจังหวัด

ลงชื่อ.....เลขานุการ

(นายกฤตภาส วิรัตน์กุล)

ท้องถิ่นอำเภอทุ่งสง

ลงชื่อ.....

(นายทศพร จันทระประวัติ)

นายอำเภอทุ่งสง

หน่วยงาน ที่ขอ ประสาน
อบจ.
อบจ.

หน่วยงาน
ที่ขอ
ประสาน

อบจ.

อบจ.

รูประสวนแผน

โครงการประสานแผนพัฒนาท้องถิ่น ประจำปีงบประมาณ พ.ศ. ๒๕๖๑
ขององค์การบริหารส่วนตำบลน้ำตก
รายละเอียดโครงการลำดับที่ ๑

๑. ชื่อโครงการ ก่อสร้างถนนลาดยางแอสฟัลท์ติกคอนกรีต สายจากบ้านนายชุม หาดความสุข- สะพานฝ
หมู่ที่ ๒ ตำบลน้ำตก อำเภอทุ่งสง จังหวัดนครศรีธรรมราช
๒. ที่มาโครงการตามกรอบการประสานที่คณะกรรมการประสานแผนระดับจังหวัดกำหนด การประชุมประ
หมู่ที่ ๒ ตำบลน้ำตก อำเภอทุ่งสง จังหวัดนครศรีธรรมราช
๓. วัตถุประสงค์ เพื่อให้ประชาชนได้รับความสะดวกในการสัญจรไปมา
๔. เป้าหมาย/ผลผลิต ก่อสร้างถนนลาดยาง (AC) ผิวจราจรแอสฟัลท์ติกคอนกรีตระยะทางยาวเฉลี่ย ๖๐
กว้างเฉลี่ย ๕.๐๐ เมตร ผิวจราจรลาดยางหนาเฉลี่ย ๐.๐๕ เมตร
๕. สถานที่ดำเนินการ หมู่ที่ ๒ จุดเริ่มต้นพิกัด N ๗๘๙๕๓ , E ๘๔๖๐๘ จุดสิ้นสุดพิกัด N ๗๙๔๓๓, E ๘๔๖๐๘
๖. ระยะเวลาที่ดำเนินการ ๖๐ วัน
๗. วิธีดำเนินการ สอบราคา
๘. งบประมาณดำเนินการ ๑,๘๙๐,๐๐๐.- บาท
๙. ผู้รับผิดชอบโครงการ องค์การบริหารส่วนตำบลน้ำตก
๑๐. ตัวชี้วัด(เชิงปริมาณหรือคุณภาพ) ถนนลาดยางแอสฟัลท์ติกคอนกรีต จำนวน ๑ สาย
๑๑. ผลที่คาดว่าจะได้รับ ประชาชนใช้เส้นทางสัญจรไปมาได้สะดวกและปลอดภัย

ผู้เสนอโครงการ

(ลงชื่อ).....

(นายสุรศักดิ์ ไทยเกื้อ)

ตำแหน่ง ปลัด อบต.น้ำตก

ผู้ให้ความเห็นชอบโครงการ

(ลงชื่อ).....

(นายถาวร วงศ์แก้ว)

ตำแหน่ง นายก อบต.น้ำตก

ผู้อนุมัติโครงการ

(ลงชื่อ).....

(.....)

ตำแหน่ง...นายก อบจ.นครศรีธรรมราช

โครงการประสานแผนพัฒนาท้องถิ่น ประจำปีงบประมาณ พ.ศ. ๒๕๖๑
ขององค์การบริหารส่วนตำบลน้ำตก
รายละเอียดโครงการลำดับที่ ๒

๑. ชื่อโครงการ ก่อสร้างถนน คสล. จากหัวสะพานบ้านนายแสง เกิดความสุข - บ้านนายจารึก เพ่งพินิจ หมู่ที่ ๓ ตำบลน้ำตก อำเภอทุ่ง จังหวัดนครศรีธรรมราช
๒. ที่มาโครงการตามกรอบการประสานที่คณะกรรมการประสานแผนระดับจังหวัดกำหนด การประชุมประชุม หมู่ที่ ๓ ตำบลน้ำตก อำเภอทุ่งสง จังหวัดนครศรีธรรมราช
๓. วัตถุประสงค์ เพื่อให้ประชาชนได้รับความสะดวกในการสัญจรไปมา
๔. เป้าหมาย/ผลผลิต ก่อสร้างถนนคอนกรีตเสริมเหล็ก ระยะทางยาวเฉลี่ย ๓๑๕.๐๐ เมตร กว้างเฉลี่ย ๐.๑๕ เมตร
๕. สถานที่ดำเนินการ หมู่ที่ ๓ จุดเริ่มต้นพิกัด N ๐๕๘๔๗๑๐ , E ๐๘๘๕๖๒๑ จุดสิ้นสุดพิกัด N ๐๕๘๕๑
๖. ระยะเวลาที่ดำเนินการ ๖๐ วัน
๗. วิธีดำเนินการ สอบราคา
๘. งบประมาณดำเนินการ ๑,๐๐๐,๐๐๐.๐๐ บาท
๙. ผู้รับผิดชอบโครงการ องค์การบริหารส่วนตำบลน้ำตก
๑๐. ตัวชี้วัด(เชิงปริมาณหรือคุณภาพ) ถนนคอนกรีตเสริมเหล็ก จำนวน ๑ สาย
๑๑. ผลที่คาดว่าจะได้รับ ประชาชนใช้เส้นทางสัญจรไปมาได้สะดวกและปลอดภัย

ผู้เสนอโครงการ

(ลงชื่อ).....

(นายสุรศักดิ์ ไทยเกื้อ)

ตำแหน่ง ปลัด อบต.น้ำตก

ผู้ให้ความเห็นชอบโครงการ

(ลงชื่อ).....

(นายถาวร วงศ์แก้ว)

ตำแหน่ง นายก อบต.น้ำตก

ผู้อนุมัติโครงการ

(ลงชื่อ).....

(.....)

ตำแหน่ง...นายก อบจ.นครศรีธรรมราช

(.....)

โครงการประสานแผนพัฒนาท้องถิ่น ประจำปีงบประมาณ พ.ศ. ๒๕๖๑
ขององค์การบริหารส่วนตำบลน้ำตก
รายละเอียดโครงการลำดับที่ ๓

๑. ชื่อโครงการ ก่อสร้างถนน คสล. สายควนออก บ้านนายเชษฐ แก้วศรีสุข - บ้านนายสุชาติ วิบูลย์กาญจน์ หมู่ที่ ๔ ตำบลน้ำตก อำเภอทุ่งสง จังหวัดนครศรีธรรมราช
๒. ที่มาโครงการตามกรอบการประสานที่คณะกรรมการประสานแผนระดับจังหวัดกำหนด การประชุมประชุม หมู่ที่ ๔ ตำบลน้ำตก อำเภอทุ่งสง จังหวัดนครศรีธรรมราช
๓. วัตถุประสงค์ เพื่อให้ประชาชนได้รับความสะดวกในการสัญจรไปมา
๔. เป้าหมาย/ผลผลิต ก่อสร้างถนนคอนกรีตเสริมเหล็ก ระยะทางยาวเฉลี่ย ๓๑๕.๐๐ เมตร กว้างเฉลี่ย ๐.๑๕ เมตร
๕. สถานที่ดำเนินการ หมู่ที่ ๔ จุดเริ่มต้นพิกัด N ๐๕๘๓๑๓๑ , E ๐๘๘๘๐๕๘ จุดสิ้นสุดพิกัด N ๐๕๘๓๕
๖. ระยะเวลาที่ดำเนินการ ๖๐ วัน
๗. วิธีดำเนินการ สอบราคา
๘. งบประมาณดำเนินการ ๑,๐๐๐,๐๐๐.๐๐ บาท
๙. ผู้รับผิดชอบโครงการ องค์การบริหารส่วนตำบลน้ำตก
๑๐. ตัวชี้วัด(เชิงปริมาณหรือคุณภาพ) ถนนคอนกรีตเสริมเหล็ก จำนวน ๑ สาย
๑๑. ผลที่คาดว่าจะได้รับ ประชาชนใช้เส้นทางสัญจรไปมาได้สะดวกและปลอดภัย

ผู้เสนอโครงการ

(ลงชื่อ).....

(นายสุรศักดิ์ ไทยเกื้อ)

ตำแหน่ง ปลัด อบต.น้ำตก

ผู้ให้ความเห็นชอบโครงการ

(ลงชื่อ).....

(นายถาวร วงศ์แก้ว)

ตำแหน่ง นายก อบต.น้ำตก

ผู้อนุมัติโครงการ

(ลงชื่อ).....

(.....)

ตำแหน่ง...นายก อบจ.นครศรีธรรมราช

(.....)

โครงการประสานแผนพัฒนาท้องถิ่น ประจำปีงบประมาณ พ.ศ. ๒๕๖๑
ขององค์การบริหารส่วนตำบลน้ำตก
รายละเอียดโครงการลำดับที่ ๔

๑. ชื่อโครงการ ก่อสร้างถนน คสล. จากบ้านนายบุญเลิศ ชุมทอง - บ้านนายเอกสิทธิ์ แก้วสุขใส หมู่ที่ ๖ ตำบลน้ำตก อำเภอทุ่งสง จังหวัดนครศรีธรรมราช
๒. ที่มาโครงการตามกรอบการประสานที่คณะกรรมการประสานแผนระดับจังหวัดกำหนด การประชุมประจำหมู่ที่ ๖ ตำบลน้ำตก อำเภอทุ่งสง จังหวัดนครศรีธรรมราช
๓. วัตถุประสงค์ เพื่อให้ประชาชนได้รับความสะดวกในการสัญจรไปมา
๔. เป้าหมาย/ผลผลิต ก่อสร้างถนนคอนกรีตเสริมเหล็ก ระยะทางยาวเฉลี่ย ๑,๐๐๐.๐๐ เมตร กว้างเฉลี่ย ๐.๑๕ เมตร
๕. สถานที่ดำเนินการ หมู่ที่ ๖ จุดเริ่มต้นพิกัด N ๐๕๘๒๐๙๒ , E ๐๘๗๙๙๖๔ จุดสิ้นสุดพิกัด N ๐๕๘๑๒
๖. ระยะเวลาที่ดำเนินการ ๖๐ วัน
๗. วิธีดำเนินการ สอบราคา
๘. งบประมาณดำเนินการ ๓,๑๕๐,๐๐๐.๐๐ บาท
๙. ผู้รับผิดชอบโครงการ องค์การบริหารส่วนตำบลน้ำตก
๑๐. ตัวชี้วัด(เชิงปริมาณหรือคุณภาพ) ถนนคอนกรีตเสริมเหล็ก จำนวน ๑ สาย
๑๑. ผลที่คาดว่าจะได้รับ ประชาชนใช้เส้นทางสัญจรไปมาได้สะดวกและปลอดภัย

ผู้เสนอโครงการ

(ลงชื่อ).....

(นายสุรศักดิ์ ไทยเกื้อ)

ตำแหน่ง ปลัด อบต.น้ำตก

ผู้ให้ความเห็นชอบโครงการ

(ลงชื่อ).....

(นายถาวร วงศ์แก้ว)

ตำแหน่ง นายก อบต.น้ำตก

ผู้อนุมัติโครงการ

(ลงชื่อ).....

(.....)

ตำแหน่ง...นายก อบจ.นครศรีธรรมราช

(.....)

ยว้จธน

ระชาคมหญ่บ้าน

๑๐.๐๐ เมตร

๘๕๗๑๖

.....

.....

.....

)

ระชาคมหมู่บ้าน

๕.๐๐ เมตร

๔๕, E ๐๘๘๕๓๐

.....

.....

.....

เงิน

ระชาคมหมู่บ้าน

๕.๐๐ เมตร

๔๔ , E ๐๘๘๘๑

.....

.....

.....

ระชาคมหมู่บ้าน

เีย ๕.๐๐ เมตร

๔๑ , E ๐๘๗๘๗

.....

.....

.....

ส่วนที่ ๔

การติดตามและประเมินผล

การบริหารงานที่ประสบความสำเร็จนั้น ส่วนหนึ่งมาจากการนำนวัตกรรมและกระบวนการบริหารใหม่ๆ มาประยุกต์ใช้ในองค์กร ให้บรรลุวัตถุประสงค์และเป้าหมายที่กำหนดไว้ การติดตาม และประเมินผลก็เป็นส่วนหนึ่งของกระบวนการบริหารงานซึ่งมีหลักการสำคัญ คือ การติดตามความก้าวหน้าในการปฏิบัติงานและประเมินผลความสำเร็จของงาน อันจะนำไปสู่การปรับปรุงแก้ไขปัญหาร่วมกันให้บรรลุ เป้าหมาย จึงต้องมีการติดตามและประเมินผล เพื่อให้ทราบประสิทธิภาพและประสิทธิผลการดำเนินงานขององค์กรว่าอยู่ในระดับใด เหมาะสมหรือสอดคล้องกับสถานการณ์ปัจจุบันหรือไม่

๔.๑ การติดตามและประเมินผลยุทธศาสตร์

กระบวนการของแผนพัฒนาท้องถิ่น (พ.ศ. ๒๕๖๑ – ๒๕๖๕) มีองค์ประกอบ ๓ ส่วน คือ การวางแผน การนำแผนไปปฏิบัติ และการติดตามประเมินผล ฉะนั้นการติดตามและประเมินผลยุทธศาสตร์ สามารถดำเนินการได้ดังนี้

๑) ติดตามและประเมินผลกระบวนการจัดทำแผนพัฒนาท้องถิ่น โดยตรวจสอบกระบวนการดำเนินการว่าเป็นไปตามวิธีการและขั้นตอนที่กำหนดไว้ตามระเบียบกระทรวงมหาดไทยว่าด้วยการจัดทำแผนพัฒนาขององค์กรปกครองส่วนท้องถิ่น พ.ศ.๒๕๔๘ และเพิ่มเติมถึง ฉบับที่ ๓ พ.ศ. ๒๕๖๑ รวมถึงหนังสือสั่งการของกระทรวงมหาดไทยเป็นกรอบในการปฏิบัติงานติดตามและประเมินผล

๒) ติดตามประเมินผลความพึงพอใจของประชาชน ต่อการดำเนินงานตามนโยบายขององค์การบริหารส่วนตำบล เป็นการประเมินผลการดำเนินงานในแต่ละยุทธศาสตร์การพัฒนา โดยออกแบบสำรวจความพึงพอใจของประชาชน

๔.๒ ติดตามและประเมินผลโครงการ

เป็นการประเมินผลที่ช่วยให้ทราบถึงความก้าวหน้าในการดำเนินงานว่าแผนงานหรือโครงการที่ได้ดำเนินการไปแล้วนั้นให้ผลเป็นอย่างไร นำไปสู่ความสำเร็จตามแผนงานที่กำหนดไว้หรือไม่ มีผลสำเร็จมากน้อยเพียงใดเมื่อเปรียบเทียบกับเป้าหมาย หากมีความล่าช้ามีสาเหตุมาจากอะไร สมควรที่จะได้รับการแก้ไขด้วยวิธีการใด เพื่อให้โครงการดังกล่าวเป็นไปตามวัตถุประสงค์และเป้าหมายที่กำหนดไว้ และยังเป็นเครื่องมือชี้วัดประสิทธิภาพและประสิทธิผลของการดำเนินโครงการ โดยมีประเด็นในการติดตามประเมินผล คือ

๑) การติดตามและประเมินผลการดำเนินงาน โดยมีตัวชี้วัดเชิงปริมาณ คุณภาพ ความพึงพอใจ และขั้นตอนการดำเนินงานซึ่งผู้รับผิดชอบโครงการจะเป็นผู้กำกับตัวชี้วัด

๒) การเบิกจ่ายงบประมาณตามแผนการดำเนินงานประจำปีและเพิ่มเติม

ทั้งนี้องค์การบริหารส่วนตำบลน้ำตก จะนำข้อมูลที่ได้จากการติดตามและประเมินผลโครงการมาใช้ในการปรับปรุงกระบวนการดำเนินงานให้สอดคล้องกับยุทธศาสตร์ และเป้าหมายที่ได้กำหนดไว้ในแผนพัฒนาท้องถิ่นให้สามารถตอบสนองและแก้ไขปัญหาความต้องการของประชาชนเป็นสิ่งสำคัญ

ระเบียบ วิธีในการติดตามและประเมินผล

๑. ดำเนินการติดตามและประเมินผลแผนพัฒนาท้องถิ่น ๒ ประเภท คือ

๑.๑ แผนพัฒนาท้องถิ่น (พ.ศ. ๒๕๖๑-๒๕๖๕)

๑.๒ แผนการดำเนินงานประจำปีงบประมาณ

๒. ประเมินผลความพึงพอใจของประชาชนต่อการดำเนินงานตามยุทธศาสตร์การพัฒนา

๓. ศึกษาความพึงพอใจของประชาชนต่อการดำเนินงานตามแผนพัฒนาท้องถิ่นในภาพรวม
เกณฑ์มาตรฐานและตัวชี้วัด

การติดตามและประเมินผลแผนพัฒนาท้องถิ่น ได้มีเกณฑ์มาตรฐาน และตัวชี้วัดเพื่อใช้เป็นกรอบในการ
ประเมินให้เกิดความชัดเจน เป็นระบบมีมาตรฐานและเป็นที่ยอมรับ โดยใช้เกณฑ์มาตรฐานและตัวชี้วัด ดังนี้

เกณฑ์มาตรฐาน (Standard Criteria)	ตัวชี้วัด (Indicators)	กรอบตัวแปร (Attributes)
สัมฤทธิ์ผลและการบรรลุ วัตถุประสงค์ ของโครงการ	ผลผลิต ผลลัพธ์	ผลต่างระหว่างจำนวนโครงการที่แล้ว เสร็จกับจำนวนโครงการทั้งหมด
การสนองตอบความต้องการของ ประชาชน	ระดับความพึงพอใจ	สัดส่วนของประชาชน กลุ่มเป้าหมายที่พึงพอใจและไม่พอใจ ผลสะท้อนกลับ

ระบบติดตามและประเมินผลแผนการพัฒนากองคกรปกครองส่วนท้องถิ่น

การวางระบบติดตามและประเมินผลแผนพัฒนากองคกรปกครองส่วนท้องถิ่นมีสมมุติฐานว่าระบบติดตาม
และประเมินผลไม่อาจแยกตัวเองออกจากระบบการบริหารแผนทั้งหมด ดังนั้นระบบอื่นๆ ที่เกิดขึ้นก่อนหน้าที่
แผนพัฒนาจะดำเนินการจึงเป็นเหมือนบริบทที่ย่อมจะส่งผลต่อการบริหารแผน และจะส่งผลต่อการติดตามและ
ประเมินผลด้วยเช่นกัน ดังนั้นระบบติดตามและประเมินผลครั้งนี้สรุปเป็นแผนภาพได้ดังนี้

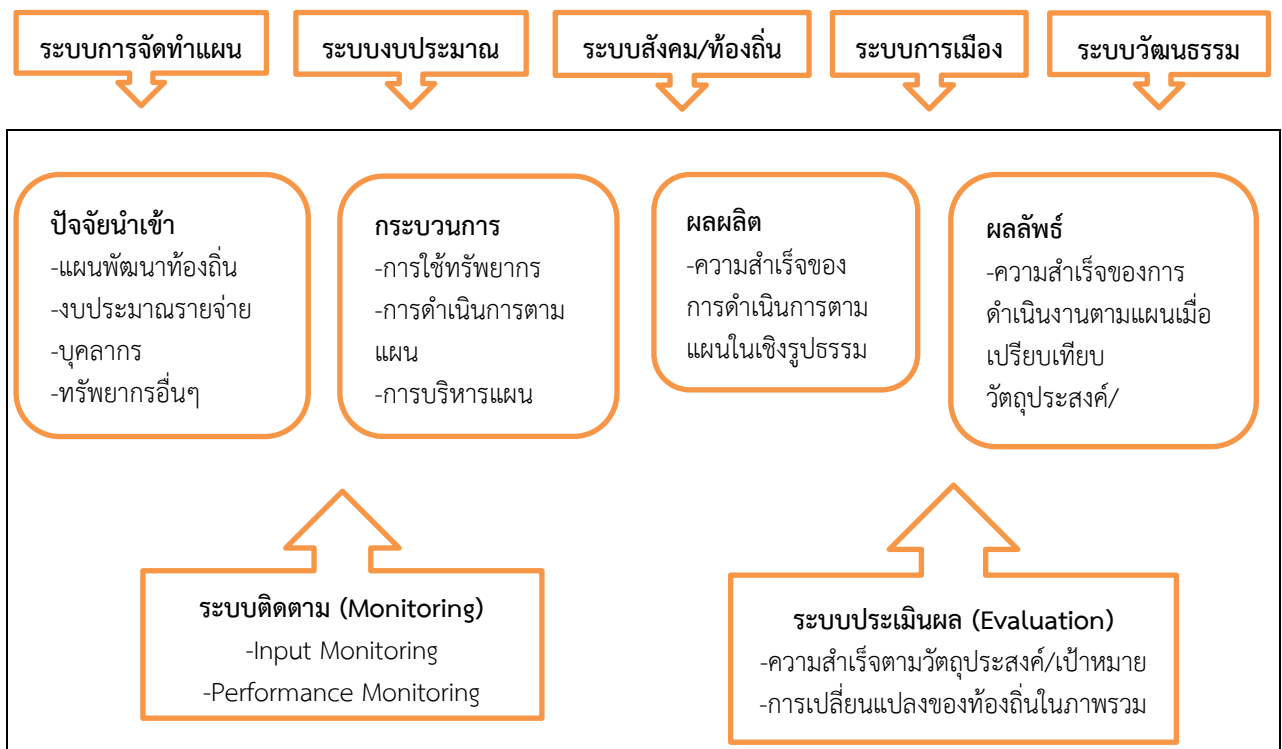

๔.๓ แบบสรุปผลการพัฒนาท้องถิ่นในภาพรวม

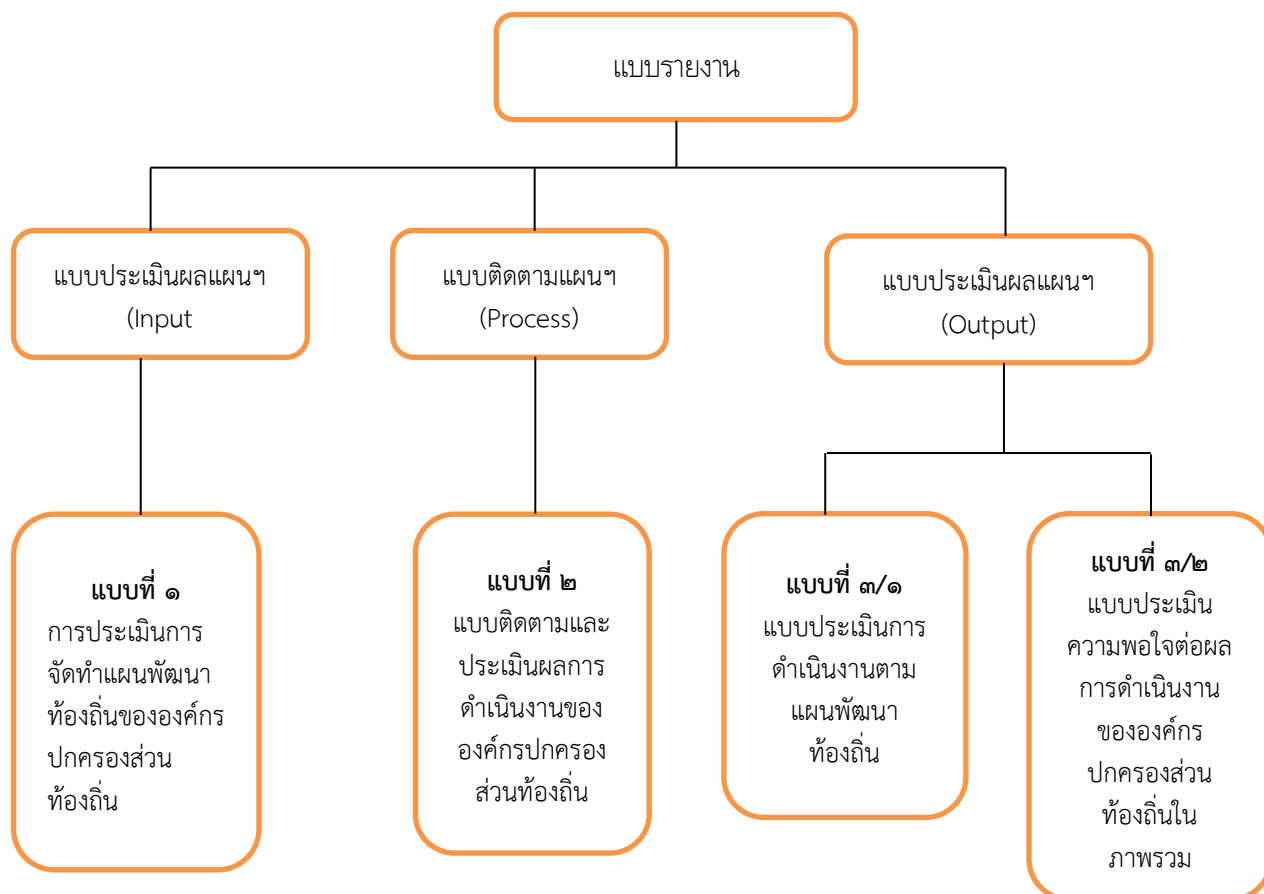

๔.๔ ข้อเสนอแนะในการจัดทำแผนพัฒนาท้องถิ่นในอนาคต

๑ ผลกระทบนำไปสู่ออนาคต

องค์การบริหารส่วนตำบลน้ำตก ได้จัดบริการสาธารณะเพื่ออำนวยความสะดวกและตอบสนองต่อความต้องการของประชาชนไม่ว่าจะเป็นโครงสร้างพื้นฐาน การศึกษา เศรษฐกิจและสังคมท้องถิ่น ทั้งนี้มุ่งหวังให้ประชาชนมีคุณภาพชีวิตที่ดีขึ้น ในส่วนของการดำเนินโครงการ/กิจกรรมตามแผนพัฒนาท้องถิ่น ซึ่งเป็นการแปลงแผนไปสู่การปฏิบัติ ผลผลิตของโครงการ/กิจกรรมได้ก่อให้เกิดผลกระทบทั้ง ๓ ระดับ คือ ระยะสั้นสามารถเห็นผลสำเร็จได้ทันทีเมื่อดำเนินโครงการ/กิจกรรมแล้วเสร็จระยะกลางและยาวต้องใช้เวลาในการพัฒนาและดำเนินการ โดยในอนาคตองค์การบริหารส่วนตำบลน้ำตกได้วางแผนดำเนินการพัฒนาท้องถิ่นในด้านต่างๆ สามารถสรุปได้ ดังนี้

ด้าน	แนวทางการพัฒนาในอนาคต
๑. ยุทธศาสตร์การพัฒนาโครงสร้างพื้นฐาน	- การพัฒนาด้านโครงสร้างพื้นฐาน โดยมุ่งสร้างและบูรณะถนน ปรุป่า แหล่งน้ำ ไฟฟ้า และสาธารณูปโภค - สาธารณูปการ เพื่อความเป็นอยู่ที่ดีของประชาชน
๒. ยุทธศาสตร์การพัฒนาคุณภาพชีวิตและสังคม	- พัฒนา ส่งเสริม สนับสนุน การศึกษาทั้งในระบบและนอกระบบ - พัฒนา ส่งเสริม สนับสนุนการบริการสาธารณสุขของหมู่บ้าน การป้องกันและระงับโรคติดต่อ ควบคุมป้องกันโรคระบาดในพื้นที่ - พัฒนาสังคมและส่งเสริมคุณภาพชีวิตให้กับผู้สูงอายุ ผู้พิการ ผู้ป่วยเอดส์ ผู้ยากไร้ และผู้ด้อยโอกาส - ดำเนินการแก้ไขปัญหาเสพติด เพิ่มศักยภาพการปฏิบัติงานให้แก่ อปพร. เพิ่มประสิทธิภาพการป้องกันและบรรเทาสาธารณภัย ลดอุบัติเหตุบนท้องถนนให้ความรู้และปลูกจิตสำนึกให้ประชาชนมีความสามัคคี ปรองดอง สมานฉันท์ เพื่อความมั่นคงของชาติ - ส่งเสริมและสนับสนุนของศาสนา วัฒนธรรม และนันทนาการ
๓. ยุทธศาสตร์การพัฒนาเศรษฐกิจ การเกษตร อุตสาหกรรม และการท่องเที่ยวเชิงอนุรักษ์	- ส่งเสริมการเกษตร และสร้างอาชีพ เพื่อเพิ่มรายได้ให้กับประชาชน ตามแนวปรัชญาเศรษฐกิจพอเพียง
๔. ยุทธศาสตร์การพัฒนาทรัพยากรธรรมชาติและสิ่งแวดล้อม	- การอนุรักษ์ทรัพยากรธรรมชาติและสิ่งแวดล้อม เช่น ปลูกต้นไม้ อนุรักษ์ฟื้นฟูแหล่งน้ำ สร้างและซ่อมแซมฝายชะลอน้ำตามแนวพระราชดำริฯ การบริหารจัดการขยะ
๕. ยุทธศาสตร์พัฒนาองค์กรและบริหารจัดการบ้านเมืองที่ดี	- พัฒนาขีดความสามารถในการให้บริการประชาชนและการปฏิบัติงาน การพัฒนาอุปกรณ์ เครื่องมือ เครื่องใช้ และสถานที่ในการปฏิบัติงาน เพื่อมุ่งสร้างประสิทธิภาพการบริหารจัดการองค์กรให้พร้อมบริการประชาชน

๒. ข้อสังเกต ข้อเสนอแนะ ผลจากการพัฒนา

หากพิจารณากระบวนการวางแผนพัฒนาท้องถิ่นพบว่า ในขั้นตอนการจัดทำแผนนั้น เป็นไปตามระเบียบกระทรวงมหาดไทยว่าด้วยการจัดทำแผนพัฒนาขององค์การปกครองส่วนท้องถิ่น พ.ศ.๒๕๔๘ และเพิ่มเติมถึงฉบับที่ ๓ พ.ศ. ๒๕๖๑ รวมถึงหนังสือสั่งการของกระทรวงมหาดไทย โดยคำนึงถึงหลักประชารัฐผ่านกระบวนการมีส่วนร่วมของประชาชนเป็นสำคัญในส่วนของ การนำแผนไปสู่การปฏิบัติรอบปีที่ผ่านมาพบว่า การดำเนินงานบางโครงการ/กิจกรรม ยังเกิดความล่าช้าไม่เป็นไปตามแผนการดำเนินงาน โดยเฉพาะโครงการก่อสร้างทั้งถนน ท่อระบายน้ำ อันเนื่องมาจากปัจจัยทั้งภายในและภายนอก และสุดท้ายการติดตามประเมินผลแผนพัฒนาท้องถิ่นในทางปฏิบัติองค์การบริหารส่วนตำบลน้ำตกได้ติดตามและประเมินผลการดำเนินโครงการ/กิจกรรม เป็นประจำทุกๆ เดือน เพื่อให้ทราบสถานการณ์ดำเนินโครงการ/กิจกรรม ว่าอยู่ในขั้นตอนใดเป็นไปตามแผนการดำเนินงานหรือไม่ มีปัญหาหรืออุปสรรคอย่างไร พร้อมจัดทำรายงานเสนอให้ผู้บริหารได้รับทราบ ทั้งนี้เพื่อเป็นการแก้ไขปัญหาความล่าช้าในขั้นตอนการนำแผนไปสู่ปฏิบัติให้สามารถอำนวยความสะดวกและตอบสนองต่อความต้องการแก่ประชาชนได้รวดเร็วยิ่งขึ้น